朝鮮日報
夕刊 五日(月)
本紙朝夕刊十二面
編輯兼發行人 方應謨
印刷人 崔益進
發行所 京城府太平通一丁目六一 朝鮮日報社 株式會社

世界的인物價高로 物價昂騰抑制는困難!

貿易의惡化防止코저金의現送適當히實行

西下中의結城藏相談

【宇治山田電話同盟】結城藏相은 神宮參拜와함께 新任奉告次로 四日午前九時宇治山田驛着 列車로到着하엿는데 藏相은 車中에서 左와如히말하엿다

▲議會問題 今回의衆議院解散理由가 政黨에反省을 要求하기爲한것으로 政策相違에 依한것은아님으로 政府도 新黨의實現을期待하고 잇는것은아니다 다만 選擧結果로 選出된議員이 實的으로 改良되엇다면 如何한 議會分野라도조흘것이다

▲物價問題 昨年末國內的事情即彪大豫算增稅案 關稅改正豫想에 依하야 思惑的으로 昂騰한 物價는 一月頃에는 一時 增稅案의 修正으로是正되엿는데 其後 英米兩國의 軍備擴張에依한 物價高를反映하야 我國의物價도 金物頭量的으로 再昂騰하기 始作하엿는데 其抑制는 世界的物價高를 反映하고잇는만콤非常히 困難함으로根本的是正에着手하지안흐면안될것이다 行政的으로 取締하면 도리혀 弊害가 잇슬줄생각한다 그리고 暴利取締令에 依할方法도 잇스나 業者의實情도 잇슴으로 個個의反省을 求함이 必要하다

▲爲替問題 不可避的인入超增에 依한 貿易의惡化를 防止하기爲하야 今後新產金의 範圍內에서 金의現送을 適當히 實行하야 爲替水準維持에 努力할方針이다 七月以降에 爲替輸入許可制를 廢止하는것은좀더 情勢를 보지안코는 무엇이라고 말할수업다 그리고市中爲替銀行의要求 業者의陳情도잇스나 自己의 利益만考慮하는 獨善主義는 排斥할것이다

若杉總領事紐育着任

【紐育四日發同盟】新任紐育駐劄總領事 若杉要氏는 夫人同伴 四日午前六時四十分 紐育出發 紐育市에到着 即時秩父宮殿下御來訪의準備에着手하엿다

製鐵事業法案을 臨時議會에再提出豫定

伍堂商相原案을固持

【東京電話同盟】伍堂商相은 總選擧後의 臨時議會에 提案할商工省所管法律案에對하야 目下부터 對策을 考究하고잇스나 衆議院을 通過하고 又는通過될希望이잇는 帝燃會社法案、人造石油法案、貿易調整法案、貿易組合法、百貨店法案及特許關係諸案은 그대로 再提出하기로되엿다 그리고 가장論難되엿든製鐵事業法案에 對하야는 鐵鋼界의 實情을充分考慮하야 再檢討한後 提案할터이나 衆議院에서修正하려한 同法第二十二條、第二項의 公益規程에對하야는 製鐵事業에 強力한 統制를期하기爲해서는 不可缺한 重要條項임으로 假令再次議會에서 反對를맛나드라도 原案을그대로 提出하기로 方針을決定하엿다 即現下의 鐵鋼饑饉打開策은 需給의 均衡을圖하는 同時에 價格統制策에對하여도法的根據가 絶對로 必要하다고하야 臨時議會까지의 應急對策으로 緊急勅令을 公布하야 關稅及價格抑制에關한 規程을 設한셈인데 軍部方面도 國防上、衆議院의修正에는 強硬反對意見을갓고잇슴으로 臨時議會에서 가장問題될터로 推移는 자못重視되어잇다

教學局設置 單獨官制로써

【東京電話同盟】文部省은 國本의本義에 基하야 教育及學問의內容을 刷新宣揚하고 教學의根本精神發展을 企圖키爲하야 今回第七十議會의 協贊을 經한敎學刷新에 要하는 經費二十一萬四千餘圓으로써 敎學刷新의 總本部가될 敎學局을 單獨官制로 外局으로하야 七月一日부터設置할豫定인데 新設教學局은總務課 教學部、調査部의二部一課로써構成하고 次官으로써 長官으로하고 勅任部長二名 事務官九名(그中 三名勅任) 書記官 理事官各一名 敎學官補九名 屬六名을두고 國體의 本義에 基하야 敎育學問의 刷新振興에 關한 根本事項의 調査及 敎學局에 在한 一般庶務를 掌하는外 敎學局의 重要事項에 參劃케하기爲하야 參與二十名을두고 關係各省高等官學識經驗잇는者 中에서 ... 大體七月一日豫定인데 이와 同時에 現在의 思想局을 縮少하야 官房 又는 專門學務局의 一課로하고 又國民精神文化研究所도그組織을 變更하야 敎學局附屬研究所로 고칠計畫인데 敎學局의初代長官에 對하야는 國體論者를爲始하야 各方面에서 多種多樣의 注文希望이잇서 何人을起用할지는 큰關心으로써注視되여잇다

地方長官會議서 林首相訓示要旨

【東京電話同盟】五日 首相官邸에서 開催된 地方長官會議에서 行한 林首相의 訓示要旨는 左와如하다

不肖가 大命을拜하고 아직諸君과 맛날機會도 갓지못하고 議會에 臨하엿든것인데 今回에 衆議院이 解散되여 近近에 總選擧가 施行되게當하야 갑작이 諸君과 會同하게되엿고 玆에 親히 施政奉行의 方針을 傳하는同時에 當面問題에 對하야 諸君의注意를 喚起하고 協心戮力을 求하게되엿슴은 余의 甚히 欣快하는바이다

現內閣의 政綱은 去二月八日 이를中外에 聲明하엿거니와 諸君도이미 知悉하는바와갓다 余는 이를要約하야 國體의眞姿顯現、國防의充實、國力伸張을 三大原則으로하고 이를目標로 銳意其實現을 期하고 잇는바이다 國體의 眞姿顯現에 對하여는文敎行政 外交等 各方面에 亘하야 共處하지안흐면 안될것이며 國防充實은 單純히軍備充實만이 아니라 이와同時에 國家總動員의準備、國民生活의 安定、國民精神의昂揚을 不可缺한것으로 생각한다 그리고 國力伸張에 잇서서는 產業經濟 發展에 努力하지안흐면안된다 余는 이에 對하여 時勢에 適應한 革新意圖를 行하기를期하고잇다 如斯한主旨로써 施政奉行의 重任에當하기로 盟誓하고 如斯한心情으로써 組閣初 議會에 臨한것이다 그러나 內閣의 更迭이 會期中에 이러낫기때문에 議會에잇서 審議期間은 短縮되엿슴으로 不得已 政府로서는 可及的 提出法案의 成立을希望할會期는 못낫스나 아직豫算案을비롯하야 重要法案이停滯된 實情에卽하야 三月末까지라는 前例업는 會期延長을奏請하야 極力議員諸君에게 議案審議에進捗을 冀望하엿든것이다 政府로서는 多數의提出法案의 協贊을 求함은 元來至難한것임은 틀림업스나

時局이 重大한데鑑하야 現下內外實情에對處하야 時艱克服、國運伸張에邁進하기爲하야는 이亦不得已한것이다 衆議院에잇서審議狀況은 誠意를 認定하기困難한바가 不少하엿다 特히會期延長後에 잇서서는 或은議事를 遲延하고 或은流會에 이르게하는等 議案審議에 誠意를 欠할뿐더러 마침내 旣存選擧違反者의責任을 輕減하고 又는 免케함과如한結果를 生하는 極히조치못한 衆議院議員 選擧法中改正法案을 提出하야 其通過로써 現在停滯된 政府進捗의 代償이되게하려하는듯한 印象을 與하야世人을 驚歎케하엿다 이것으로는 果然重大時局을眞正으로 認識하고 立憲의洪猷를翼贊의誠意를다하는것인지實로疑心치안흘수업다 議會刷新의急務가 일슥 唱道된것도 亦如斯한곳에 根據가잇는것이라고 생각된다

我國憲政의發達을 願한다면眞正으로 時局을認識하고 私를滅하고公에奉하려하는 人物이選出되는것이 곳國民의要望에副하는바라고 생각한다 이러한意味에서 我國立憲政治의 健全한 發達을庶幾하고 政黨의自覺을促하야 議會刷新의第一步가되게하기爲하야 會期가 끗나려함에도 不拘하고 不得已衆議院의解散을 奏請하게된것이다 그리고 이것으로써帝國憲法의本義를 顯現하는階梯가되게하고 이時期에잇서 國民의 堅實한政治的自覺의 確立을期하는바이다

衆議院은 이미解散되고 總選擧는 四月卅日로써 施行하게되엿다

選擧事務와 選擧運動取締를爲하야 今後諸君의勞는 甚히多하는바이다 總選擧는 眞正으로 嚴肅公正히 行하도록 諸君의御精勵를 希望하야마지안는다

關係大臣의訓示、指示에從하야 至公至平 明朗한 選擧가 實現되기를 希望한다

內相訓示要旨

【東京電話同盟】五日內務省에서 開催된 地方長官會議에서行한 河原田內相의訓示要旨는 左와如하다

現下內外情勢는 자못 重大하야 眞正으로朝野文武擧國一致하야 時艱을克服하고 國運의伸長을 期하지안흐면 안될時機임에도不拘하고 衆議院에잇서 國政眞實의狀況은 眞摯한態度를欠하야 到底히 相携하야 庶政一新의途에 邁進하지못한바가잇섯다 따라 政府에서는 衆議院을解散하고 새로國民의 公正한良心에 愬하야時局의바른認識下에설 新議會의成立을 圖하는同時에 이機會에서 國民의政治的理解와 自覺과를깁히하야 議會革新의實을 擧하게되엿다 衆議院議員選擧는立憲治下에잇서 國民의가장重要한 責務로 國民의公의 至情은 實로이때에發露식히지안흐면 안될것이다 多幸히 選擧의本義에 對한國民의 理解와 關心과는 輓近朝野의熱心한盡力에依하야 漸次高揚되고잇스나 아직이것으로서 充分하다고할수업다 此際 다시選擧肅正에一段心力을 傾倒하여 公正嚴實한 選擧觀念의 普及徹底를期하야 國民의自覺 政治的道義心과의 强化向上을 圖하고 帝國憲政의 本義를 發揚식힘에致力하지 안흐면 안될것이다 各位는 이미現行法制下에잇서 昨年二月에 施行되는總選擧等의 經驗에 基하야 今回의選擧에 對한準備도 잇슬줄로思하나 特히 選擧公營制와如한것은 其運用如何로 議員候補者의 利害에關하는바가 자못 多大함으로 極力利便을考慮하고또 論議의因이 됨과如한일이업도록 一層 留意하기를 希望한다 選擧取締에對하여는 가장 嚴正公平한 態度로써 이에臨하고 特히重點을 犯罪를未然에 防止하고 惡質犯罪를 掃滅함에 두어서 極力選擧界의 積弊를 一掃하기를 期하는바이다

最近에行한 府縣會議員及衆議院議員選擧에 徵하여各地方이모다 大槪良好한 成果를 收得하엿는데 其完璧을期함에는 더욱 一段努勵를 要할것인故로 選擧에 當하여는 深思熟慮하야 法令의主旨 精神을發揮하야 運用上 錯誤가업기를期할것이오 一般에 對하여는 미리 法令의 主旨徹底를 圖하기에努力하고 法令을 몰라 違反함과 如한일이업게하도록 注意하는同時에 選擧界

法相의訓示要旨

【東京電話同盟】五日地方長官會議에서行한 鹽野法相의 訓示要旨는 左와如하다

來四月三十日 衆議院議員選擧를 行키로 되엿는데 我司法部는 嚴正公平을 主旨로 한 傳統的精神에 基하야 選擧界의 宿弊를一掃하야서 憲政의健全한 發達을 期하려한다 選擧에當하여는 말할것도 업시 法規에 遵據하지 안는限 議員候補者로하여금 時局에對한所信 其他 自己가 抱懷한政策에對하야 忌憚업시 披瀝하고 國民으로하여금 其是非를 判斷케하야써自由로 投票를行케하야써 明朗한 選擧를行케하려고 思한다 選擧肅正의 要點은 國民으로 하여금 憲政의 健全한發達을 圖하기 爲하여는 爲先選擧를 公正히 行함이 가장肝要하다는것을 知悉케하야서 事犯을未然에防止함에 잇는줄로 생각한다 各位도 이點에 留意하기바란다 萬若買收選擧等 選擧를 汚毒함과 如한惡質犯罪가이러날 境遇에는 假借업시이를 摘發하야서 選擧界의肅正에 滿幹하기를 切望한다 選擧違反事件의 檢擧에 關하야世上에人權蹂躪의소래를 듯게되엿는데 그러한非難은事實에 合致되지안코 또針小棒大한것이나 若干그러한 事實이잇섯든것은實로遺憾이다 그手段方法에 過誤가 업도록、部下를 戒飭督勵하야 遺憾업시하기를 期하라

腐敗의 重因인 買收其他의惡質犯罪에 對하여는 寸毫라도假借할바업시 徹底히 이를取締하야 其撲滅을期함에 特히一段努力하기를 希望한다

그리고 이에一言하려하는것은 取締官憲의 措置에 對한것이다 即 違反者에 對하여는 其罪를 미워할것이지 사람을미워하지말것이오 그所正에用意하야 論難誹謗를 招하는일이업기를希望한다

以上의諸點은 今後選擧에臨함에當하야特히가장 重要한事項이다 이主旨를部下吏僚에게徹底케하야 吏僚를引率하고所期의 目的達成에 精進하기바란다

政府와一戰準備

民政共同戰線으로

壓倒的多數되면特別議會에不信任案提出

選擧後政局推移注目

【東京電話同盟】全國立候補는四日現在百五十九名에 達하엿는데 民政五十四名 政友三十八名으로結局政民兩黨이 大體로 이러한比例로써 候補者를 擁立하기로되엿다 或은 兩政黨은 前回以上으로 立候補者續出하야 濫立에陷할形勢가 잇슴으로 民政黨에서는 이를嚴選하야 二百六、八十名의 公認에머물게하고 政友會亦是同樣의 方針으로써 二百四五十名을 嚴選하려하고잇다 그리고兩黨의 對政府態度는 從來如何든 微溫的인 點이잇섯는데 民政黨도 마침내對政府關係를淸算하고 特別議會에서는 政府와一戰을 交하기로 決意하고政友會亦是內部에 多少異論이잇스나 對政府態度는 前殺來强硬에 기우러저잇슴으로 이러한情勢로서 進行하면 兩黨이 衆議院에서壓倒的多數를獲得하게될터로 이에 對하야所謂新黨運動이 如何한 進展을보일는지 豫斷할수업스나 以上今日의 情勢로써보면 總選擧後의特別議會에 잇서서는 當然 政民兩黨聯合軍이 內閣不信任案을提出하고 現內閣에 總辭職을 强要하게될것이므로 當局에 政府는 再解散을 表明하나 兩黨首腦部는 今回의 解散이 이미暴擧에도不拘하고 다시 再解散과如한것은 全然무데라인바 立憲治下에 잇서서는 到底히許할것이아님으로 이는政府를 爲한 威嚇手段에 不過하다하야 再解散說에 귀를 기우리지안코 政界淨化肅正選擧를 모토로 共同戰線을 펼氣勢가 漸次釀成되게되엿다 이에對하야 林首相이如何한 決意로써 對處할는지 政局의 推移는 자못注目되여잇다

現內閣을糾彈

民政前代議士會打倒內閣態度

【東京電話同盟】民政黨에서는政變後의 首途에 當하야 結束을鞏固히하고 黨의態度를 明確히하기爲하야 五日午前十時부터 上野精養軒에서 所屬貴族院議員及前代議士評議員의 聯合會를 開催하고 町田總裁를 爲始하야 五百餘名出席 劈頭에 君代合唱後 永井幹事長으로부터 開會인사를 述하고 會長에 小泉又次郎氏를 推한다음 議事에 入하야 俵孫一氏의發議로 黨役員의 選擧는總選擧後로 延期하기로하고 繼續하야 町田總裁이러나 別項과如히 今日의解散은 非立憲的暴擧인바 其非違는 斷然許치못할것이라고 論斷하고 現內閣糾彈의 演說을 試하야 黨員을 激勵한後 櫻內幸雄氏의 發聲으로 陛下의 萬歲를三唱하고 正午閉會 繼續하야 一同은 同所에서 열린町田總裁招待會에臨하야 總裁의人事 富田前議長의 謝辭가잇고 有志演說에 現內閣打倒의 氣勢를 擧하야 盛會裡에 午後一時散會하엿다

큰犧牲을覺悟안코는 比島占領은不能

米外交政策協會서 퀘손氏談

【紐育三日發同盟】퀘손比律賓大統領은 三日外交政策協會午餐會에 出席하야 比律賓獨立에 關聯된 極東情勢에對하야 左와如히述하엿다

比律賓의 國防計劃에 關聯하야或은 米國의 軍備强化案이라든가 乃至米國이 依然比律賓을 領有하려하는 陰謀라고云云하는 批評은 全然笑止千萬이다 比律賓政府는 平和의軍隊를 編成하는것으로 一旦日米兩國이 戰爭할 境遇 西太平洋上에잇서서 米國의 武力을强化할것이라는 妄想은全然根據가 업슬뿐더러 國際關係上에도 자미롭지못한 影響을 與할것이다 日米兩國間의 關係는 多年 보지못하엿든 만큼 親善友好的이나 何國이나 生命財產上 莫大한 犧牲을覺悟치안는以上 比律賓을 占領할수업슴으로 決코 이러한 冒險에는 進出치 안흘것이다

『足柄』三日登程

【橫須賀電話同盟】英國皇帝陛下戴冠式記念大觀艦式에 日本海軍을代表하야參列할 軍艦足柄은三日午前十時 橫須賀軍港發錨 航程一萬二千浬의壯途에올랏다

八面鋒

◇ 今夏會期하야 丁抹首都에서 世界平和會議를 召集하리라는 外報가 接手。

◇ 그러나、主人公인 루즈벨트 米國大統領은 그런일이 全혀 업다고否認。

◇ 場所로보아 이왕이면 北歐海岸이나 伊太利베니스附近이 避暑에 適當하지아니할가。

◇ 年前 뭇솔리니와 히틀러가 베니스市에서海水浴外交를햇스니 답답하거든 벗고덤비는것도 괜찬흘일。

◇ 對外關係는 할수업스나 對內關係로 올라가는 物價는 抑壓하겟다고。

◇ 生產擴張을 進行하는동안에는 物資不足으로 올라갈것、이가튼對內原因이 消滅되라면 消費階級이 속이썩을것。

◇ 結城藏相의 決心과對策이어떠한 程度인지모르나 物價問題의苦悶은 모든問題의苦悶。

總選擧對策協議

檢察長官會同五日開會

【東京電話同盟】衆議院議員總選擧取締對策을 協議하기爲하야召集된 檢察長官會同은 五日午前十時부터 司法省大會議室에서開會 吉益東京控訴院檢事長을爲始하야各檢事長 德永東京地方檢事正을爲始하야 各檢事正 司法側에서鹽野法相 長島次官 松阪刑事局長以下 各局長 大審院側에서 泉二檢事總長 岩村檢事次長以下 各檢事 鹽野法相及泉二檢事總長으로부터 取締의 大綱方針을示하야 訓示를行하고 松阪刑事局長으로부터 選擧法規의 解釋及運用에關하야 細目的으로 指示하고 正午首相官邸의 林首相主催午餐會에 臨하엿다가 午後二時再開 法規運用及疑義 解釋을 統一하야 取締의完璧을 期하기爲하야 特히 全員懇談會의 形式으로써 意見을交換하엿다

內務省指示事項

【東京電話同盟】地方長官會議에서行한 內務省의指示事項

一、衆議院議員選擧事務執行의件 衆議院議員選擧事務執行에關하여는 各其準備中일터이나 本件에關하여는本月一日付通牒의 主旨에依하고 더욱 昨年執行當時의實驗에徵하야 選擧公營의指導運用은 勿論 各般事務遂行에當하야更 部下를督勵하야 措置의迅速을期하고 萬遺憾업기를期하기바란다

一、選擧肅正運動에關한件 選擧肅正運動에關하여는再昨年以來 鋭意하야 各地에서 其目的達成에努力하고잇거니와 今回衆議院議員總選擧에際하여는 現下時局에鑑하야 더욱 一段努力을 加할 必要가잇다고認定한다 따라서從來에實施한 諸施策을 基礎로 一層 國民의 政治的理解를 기피하기에 努力하기바란다

一、選擧取締에關한件 選擧取締는 미리 法令의徹底를 圖하고 其犯罪를 未然에 防止하는同時에 眞正으로 嚴正한 態度를 堅持하고 적어도 買收 其他 惡質犯罪는 徹底的으로 이를 芟除함에 最善의 努力을다할 必要가잇다 그리고 言論 文書에 依한 選擧運用은 法이 許하는限 이를 尊重하야 써 明朗한 民衆의 輿論을 圖할것이다 惡質行動을 煽動하거나 又는 軍民離反을 策動할과如한 不法過激한 論議에 對하여는 元來 制壓을 加하지안흐면 안될것이다 各位는 選擧界多年의 積弊에 鑑하야 選擧取締에 對하여는 오로지 選擧界淨化에잇나는것을 念願하고 斷乎所信에 邁進하기바란다

一、官公吏員의 言動에關한件 官公吏員된者는 選擧事務에關係가잇거나 업거나 其言動에 細心注意하야 적어도 過誤가 업시할것은勿論 所管事務에對하여는 公正한 態度로써 이를處理하고 一黨一派에 偏依함과如한 疑惑을 招來치안토록指導하기바란다

地方長官會議開催

【東京電話同盟】時局의바른 認識을 強調하고 第七十議會는 解散되엿다 政府는 總選擧에臨할 政府의方針을 指示하기爲하야 五日午前九時부터 永田町首相官邸에서 地方長官會議를 開催하고 政府側으로부터 林首相以下 各閣僚(結城藏相은 旅行으로缺席) 大橋書記官長 川越法制局長官 篠原內務次官 大村警保局長 橫山警視總監及 各關係官 地方側으로부터 池田北海道長官 ○東京府知事를 爲始하야 全地方長官及關係官이 出席하야 먼저 林首相으로부터 別項과如한 解散理由及 政黨의 反省에 對한 議會의 正常한 運營을期待하는政府의 態度에 對하야 訓示가잇슨다음 鹽野法相으로부터 選擧取締에 關한 訓示를行한後 同九時五十五分首相官邸에서 會議를 終了하고 會場을 內務省大會議室에 옴겨 河原田內相으로부터 訓示가잇고 다시 大村警保局長 坂地方局長으로부터 指示事項及 注意事項에 對하야 說明이잇고 正午一旦休憩 午後에再開하고 懇談會로옴마 夕刻에會議를 終了하고 午後六時 首相官邸의 林首相招待晩餐會에 臨할터이다

立候補數 (五日正午現在)

【東京電話同盟】五日正午現在各派別立候補者數는 左와如하다

民政	五九名	政友	五三名
昭和	七	社大	一六
國同	八	東方	二
諸派	一一	中立	三二
計			一八八
當日의屆出			三〇
候補辭退			一

人事·集會

▲福島全羅北道警察部長 七日午後二時四十分京城驛發赴任豫定
▲李弘鍾氏(第一京城辯護士會長) 就任人事次來社
▲蘇完奎氏(第一京城辯護士副會長) 同上
▲松橋富代治氏(總督府學務局勤務) 退官人事次來社
▲片岡勉氏(鍾紡京城支店長) 五日午後四時十五分發渡東 十三四日頃歸京豫定

生徒募集

巡查看守(講議)
巡查看守志願者는本會講義錄卒業에依하야 合格保障 ... 京城府永樂町二丁目 朝鮮警務學會 電本(2)三〇三〇番

生徒募集 (晝夜) 京城中等公民學校
本科(二年制) 商業專修科(一年制) 入學資格小學校普通學校卒業程度以上 出願期限 四月五日迄 試驗 四月六、七日 京城府太平通 電本四、七六八一番

生徒募集 (晝夜) 京城實踐簿記學院
簿記珠算科 タイピスト科 入學隨時 短期修業官廳銀行會社商店就職紹介 京城府太平通 電本四、七六八一番

公認 生徒募集 高麗看護婦講習所
定員五十名 修業年限一個年 願書締切四月十五日 京城府竹添町三丁目 高麗病院內 (電光一九七四番)

判任文官講義 帝都五大學教授指導

春季新學期開始 新學員募集
小學卒業程度로 短期自宅獨學으로 一躍判任官이된다
◇本講義는獨創整然한指導組織下에小學校卒業程度의學力으로短期自宅獨學容易하게普通文官·裁判所書記·警部·警部補·看守·看守長·森林主事·稅務監吏·遞信官吏·鐵道官吏·滿洲國官吏等各種判任官이되고一生涯의生定安活을絕對確保한다
講義見本 ○이제곳葉書로左記講義見本을請求하라
東京市下谷區上野櫻木町八ノ一 日本普文大學出版部

アリラン酒 專門 咸興酒類組合酒類特約一手販賣 オリムピック商店

清血排毒特効藥 海草精
壹瓶(一個月分)三圓九十錢 京城鍾路六丁目二六七 ホルモン맹化學研究所

本社特製農機 大光式ヒカリ號
쟁기급보습

大光農機具製作所

恩給 京城府授恩町一六〇 鄭商會

朝報案內 店鋪住宅

氣分을明朗하게하는
ラランポンマードー
라란포마-도

ノーブルミシン
大特賣一臺九圓五十錢
一臺의小包送料一圓〇五錢
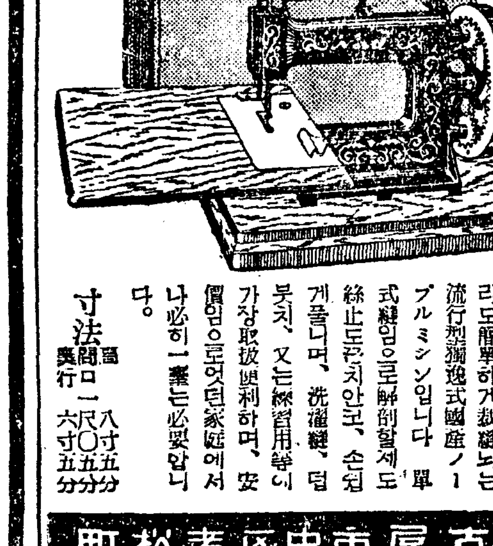
素人이라도短期練習으로洋服이나朝鮮衣服이라도簡單하게裁縫되는流行型獨逸式國產ノーブルミシン입니다 單式縫입으로解剖할제도絲止도관치안코、손쉽게물니며、洗濯機、덥뭇치、又는練習用等이가장取扱便利하며、安價임으로어느家庭에서나必히一臺는必要합니다。
寸法 高一尺〇五分 間口一尺〇五分 奧行六寸五分
名古屋市中區老松町 伊藤利商店 振替名古屋一〇三七七番

京城中等豫備專修學院
生徒募集 ◎新學期開始四月十日(晝夜) ◎中等科第一部第二部第三部(各中等學校入學又編入學受驗適備) 京城府黃金町六丁目二三番地 (電本五三三六〇番)

京城高等簿記學院 (元實踐簿記專修學院改稱)
第四八回生徒募集 ◇官廳銀行商店就職紹介◇晝夜新學期開始四月十五日◇學則要三錢切手
京城府黃金町六丁目二三番地 (電本五三三六〇番)

專賣特許 藥用クレーム アモンパパヤ
아몬파파야
薬用 アモンパパヤ洗粉
3倍나더엡부게된다
스피ー드時代에태여난靑春들에게는大好評! 아몬파파야洗粉을朝夕으로併用하면하로갈수록살결이열흘이면고만이다
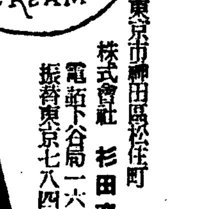

姉妹品의協力偉大
파파인酵素應用
一號 普通用 一圓三十錢
二號 强度用 一圓八十錢
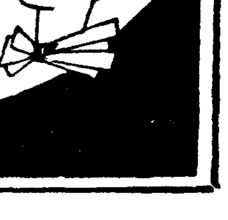
見本을써보고도그良好를알수잇다!!!
◎여드름 죽은깨 기미업샘
三錢切手封入하야左記로申込하시면見本을無代進呈 이見本만으로도「香氣가조코」「바니싱으로는第一조코」「이걸꼭愛用해야겟는걸」하는希望이꽉차니 幸福은이제부터
東京市神田區松住町 株式會社 杉田商店 電話下谷局一六七〇 振替東京七八四六一

警察官大增員計畫 來七月부터實施

朝鮮人警官待遇案은今月부터實施豫定 七都市에警視署長

삼월(三月)경무국장의 경찰진 활걸은 드되여 신년도에 팔백 명의 경찰관대증원 조선인경찰 관의 우대(優遇)등 여러가지 획 기적개혁을 구체화하기로되여 방 금 관제(官制)개정 기타 내부 의 수속개정을 진행시키고있다 그리고 조선인경찰관의 우우에 대하여서는 다달석으로 월봉(月俸)을 증가시키기로하고 대야(大野)경무총감이 도라오기를 기다려서 즉시 이달부터 실시할 예정이라고하며 증원은 관제개정의 관계상 아마 칠월달부터이나 실시될예정이라고한다 선교리(船橋里)부사진에는 각기 경찰서를 신설하고 경시서장(警視署長)을 배치하며 광주(光州)대전(大田)청주(淸州)해주(海州) 춘천(春川)의 각서장도 경시로승격시켜 칠월달부터 실시할예정이라고한다

江西讀書會事件 六名을檢局送致

入露手段으로暴力團을組織 銀行會社襲擊도計畫

【平壤支局電話】平南警察部高等課에서는 평남고등과의 중시회로 작년시월부터 강서(江西)、평양(平壤)、진남포(鎭南浦)중화(中和)등지의서고등계를 동원하야 관내를 수사하든것은물론 황주(黃州)、경도(京都)、북간도(北間島)등각지에서 청년삼십여명을 검거하야 취조하든 강서독서회(江西讀書會) 사건은 그동안 취조가 일단락이되어 지난삼일에 다음의여섯명만 평양지방법원검사국으로 송치하얏다한다

▲平壤府上水口里 入所校工師 金鳳圭(二三)
▲鎭南浦碑石里(平壤兩院中學生) 崔鎬波(二二)
▲平原郡順安面(私立義明學校敎員) 朴光旭(二二)
▲江西郡晉山面(農業) 朴哲俊(二二)
▲平壤府船橋里(關西大成中學生) 林東波(二二)
禹昌珍(二二)

사건관계자중 주요인물의 활동내용은 다음과갓다

▲金鳳圭 김봉규는 소화十년 『메이데이』『국치기념일』『국제반전데이』에 중국공산당원 김복동(金福同)등과가치 평양부내공장、병영등지에 격문을산포했든 인물로 순안사립의명학교의좌익분자 엄호숙、박상옥등과가치 련락을취하야 교내적화를기도하는한편으로동맹휴학을 선동하고 순안사금광회사 로동자측과 일반청년등의적화를 계획햇고

▲崔鎬波은 전기동지와가치입로(入露)를 계획하는일방으로김명거(金明鏞)외수명과 조선○○단을 조직하야 재중(在中)○○단체와의 제휴를 목표로활동햇고 또한로서아공산대학을 입학하기위하야 자금을 획득하기위하야 은행、회사、상점、재산가등을 습격할 폭력단을조직하고 전쥬의 로그람을 착착진행햇스나 무기를 손에 너흘수업서 시기를기다리고잇섯다 그리고우창진노작

변이열에문사(門司)풍국중학(豐國中學)에서 동맹휴학을 선동하다가퇴학처분을 당하고 귀향하야잇다가 손명도(孫明道)(三)와 가치조선을 탈출하야 ○○○○에분주하다가 금년삼월에 조선○○공작의 사명을 띄고 귀향하얏든중 체포된것이라한다

詐欺師"金靈山"被逮

관상한다고거짓의생노릇하고 婦女子를弄絡騙財

평남진남포비석리(平南鎭南浦府碑石里)에 본적을두고 방금 시내 락원정(樂園町)일백사십이번지 유일려관(唯一旅館)에묵고 잇스면서 관상장이를 간판으로 이곳저곳 도라다니는 김용숙(金用淑)(一名金靈山 金靈波)(四五)은 사년전부터 사기혐의로 시내종로서에인지되여 취조를 밧고잇는중인데 그는작년정월달 시내종로(鍾路)삼정목이십번지 포목장사를하는 손종수(孫鍾洙)(三〇)의 큰딸 손정의(孫貞義)(一〇)의 폐결핵(肺結核)을 삼주일동안에 곤처준다고하야 수차에나누어서 삼백오십원을 사취하고 이래 행방을 감추고 잇섯다고하며 이외에도 무지하고 약한부녀자들을상대로 이가튼 수단으로 만흔재물을 사취하며 혹은 불미한행동을한 혐의가 농후하야 계속 취조중이라고한다

北漢山城 古刹全燒

女僧一名重傷

【神營】지난삼일북한산성백운대(北漢山城白雲臺)서편 원효봉(元曉峰)(三三九米)에잇는 원효암(元曉庵)에서 오전두시에 돌연 발화하야 맹렬한불길은 고요히 잠들은 산가산을 삽칼드시삽시에 물허지를 이루어섯고 보고를바든 신도소방대(神道消防隊)에서는 즉시 출동하얏스나 원체동은산중에 물조차업스므로소방에 곤란하얏스며 거대한건물과 물상까지 전소되엿스며 동일출시이겨우 진화되엿스며 당일숙직하든여승정씨(鄭氏)는 화염속에싸여 중상을입고 생명이 위독하다하며 손해는 삼만여원이라하며 화인은 부주의의로 말미암은 실화라고한다

役員十四名改選

第一京城辯護士會總會서

제일경성변호사회(第一京城辯護士會)정기총회는 삼일오후세시부터 부내돈의정(敦義町)녕월관에서 회장최백순(崔百洵)씨사회로 경성지방법원 복전(福田)검사정 림석미테 열리여 십이년도의결산안(決算案)과 십삼년도의 예산안(豫算案)을 통과시키고 다음 임원개선이 잇슨다음 연회에 들어가서 여흥이 잇슨후 아홉시반쯤에 대성황리에 폐회하엿다는데 새로 개선된 임원은 다음과 갓다

▲會長 李弘鍾 ▲副會長 蘇完奎 ▲常議員 崔百洵 徐光卨 沈相直 李明燮 楊潤植 李升雨 辛泰嶽 尹元上 李仁 金秉魯 孔鎭恒 李在元 (十三名)

오날부터 一年生

시내에잇는 수들일곱개 공립보통학교에 금년입학지원아동 구천일백삼십여명중 이천칠백명가량은 저주스러운 고사관에결려 눈물을 먹음근채 떠러저버리고 륙천사백명학동은 사월오일 오늘 깃부나깃분 교문턱을 아버지 어머니 아저씨 언니들 손에 잇끌려 기운차게 드러서게되엿다 때때옷 색모자도 렬적버서처리고 새양복 새모자에 책가방들려메고 오늘부터 나도 일년생이니 선생님 말슴잘드러 우등생이 되여보겟다나——

스포ー츠 欄

東光拳俱主催 職業拳鬪

四月十五日에開催

새로히 創立된 東光拳鬪俱樂部에서는 創立記念試合을 開催코저 京城拳鬪俱樂部 師範崔炳慶氏가渡東하야 招聘選手를 交涉한結果 東京에 滯在中인 伊太利人『킷트로바ー트』君(二〇)과 京城出身으로 東京拳鬪界에서 活躍하든 『링네임東鄕』君의 十回戰을 『메인이벤트』로하야 來四月十五日午後七時부터 京城運動場 特設링에서 拳鬪選手權을 擧行하기로 되엿는데 當夜의 푸로그람은다음과가트며 『킷트로바ー트』君은 三年前에 英國 『글라스고』에서 『페더ー』級의 選手權을 保持하엿든 選手라고하며 이와 對戰할 君은 東京拳鬪界에서 相當한 選手로 이름이 불리는 바 各方面의 興味를 끌고잇다 一行은 入京次로 五日 本社를 訪問하엿다 (寫眞은 右로부터 崔炳慶、金潤鉄君)

【오픈게임】
▲四回戰……三組(未定)
▲六回戰……三組
高壯東……崔一
朱淑鳳……金容鎬
【八回戰】
金光烈……고라노프(露人)
金潤鉄(日俱)……데이리·써
(링네임松本) 컨드(比島人)
【메인에벤트】
金哲……킷트로바ー트
(링네임東鄕) (伊太利人)

오웬스의收入은 廿週間에六萬弗

伯林올림픽大會에 出場하야 一百、二百、走幅跳로三種目에優勝하는 三冠의 霸者가된 黑人選手『오웬스』君은 『프로』로 轉向한後 不過廿週間에 그가 어든 報酬金은 六萬五千弗에 達한다는바 『오웬스』는 적어도 廿五萬弗의 收入이 업스면 鄕里에도라가지 안켓다고 決心을 보이고잇다 그리하야 以上廿五萬弗을 엇기爲하야서는 最近에『프로』로 轉向한 『와자쉐비지』와 가티 『헨드캡』레ー스를 作定이라고한다 廿五萬弗이되면 故鄕에 도라가서 學業에 힘쓸생각임으로 그의『프로』轉向은 學校卒業까지의 學資를엇기爲한手段이라 한다

鐵道러비連勝

新義州에 遠征한 龍山鐵道局러비팀은 四日午後二時부터新義州高普球場에서 新義州高普及全新義州軍과 二回戰을擧行한바 鐵道팀의 원사이드 게임으로 連勝하엿다

牧畜業界中心人物을 獨逸에派遣研究

斯界의權威갈레몬氏獻策으로

남총독(南總督)은 얼마전에독일인『칼레ー몬』씨에게 조선의 목축업(牧畜業)에대한 여러가지조사연구를 부탁하얏는바동씨는 그동안 수차조선의 목축업의현상과 장래를 조사연구한결과 장래매우 유망할것을 간파하얏슴으로 오는오월중순경에 다시 경성으로 남총독을방문하고 여러가지 자기의 의견을진술한후 조선에서 가장유수한목축업게 중심인물사오인을 선발하야가지고 오는칠월중순경에 독일로 도라가서 약일년동안연구케할터인데 조선에서 외국목축업권위자가 조선청년을 데려다가 연구케하는것은 이번이 처음인동시에 조선목축업이 외국에선전이되는것도 이번이처음이다

그런데 전기『칼레ー몬』씨는 독일에유명한 목축업의 권위자로오래전부터 일본내지 함관(函館)에 목축연구소(牧畜研究所)를 설치하고 동양목축을연구하는중이라고한다

닷드산傷人

사일오후 다섯시십오분쯤에 시내경운정(慶雲町)사십이번지아페서 중림정(中林町)일백사십오번지의 마루보시(丸星)운전수 김만손(金萬孫)(二〇)의 조고만자동차가 필운정(弼雲町)륙십일번지 최씨(崔氏)가 치이여서 얼굴에약 십일간치료할 상처를 바더부근 병원에 입원치료중이다 원인은 운전수의 부주의한탓이라고한다

金益南氏永眠

洋醫學의開拓者

지금으로부터 사십삼년전을미(乙未)년에 고종(高宗)삼십이년에조선사람으로서 처음으로 현해탄을 건너가서 경응의숙(慶應義塾)의학전문학교에 입학하야의술을 닥근후 그학교부속병원에서 연구를 계속하다가 당시한국정부에 의학교를 창설할때주임교원으로 초빙되여 조선에처음으로 서양의술을 수입지도한 의학계의 공로자의 한사람이라한다

무국(醫務局)이 생긴후에는 삼등군의장(三等軍醫長)이되야 십팔년간이나 국장(局長)사무를취급하엿고 도위관 보성(普成)학교의 생리위생과목도 마려가르첫스며 기미(己未)년이후에는 간도룡정촌(龍井村)으로가서 이래십삼년동안이나 그곳에 이주하여사는 조선동포의병을 치료하엿다

(사진은 고김익남씨)

郊外探春客 三萬突破

삼일사일이틀동안에 鐵道局收入三萬餘圓

삼일 사일 이틀동안 련속하야 휴일을리용하야 교외(郊外)로 진출한 사람이 무척만햇다 경성역에서 알아보건대 ▲삼일에는 경성역승강객으딜 만륙천일백오십인으로 그수입금은 일만칠천칠백팔십륙원오십구전이엇스며 ▲사일에는 승강객일만오천륙백십륙인으로 그수입은일만사천사백십원구십삼전이엿다 결국 이틀동안 승강객은 삼만일천칠백륙십삼인이나되는 만흔수짜를 내엿다

鐵橋에서 墜落慘死

사일 오후 세시에 대전 대동천철교(大田大東川鐵橋)미테어린아이시체한개가 잇는것을 기차승객이발견하고 대전역장에게신고하엿스므로조사해보은과대전부 대흥정(大

集金한돈가지고 다러난店員들

本町署에搜索願三件

봄이되면 젊은이에게는 실업시용돈이 소용되는모양으로 사일본정서관내에는 주인의 돈을 가지고다러난사건이 세건이된다

▲부내도화정(桃花町)산(山)칠번지에사는 김유종(金裕宗)(一八)이는 삼일밤그가일보고잇는 앵정정(櫻井町)일정목 근등인쇄소(近藤印刷所)에서 집금한돈 이십오원을가지고 나간채로 사일까지 도라오지안는다고 주인이 본정서에게출하엿스며

▲본정(本町)삼정목 박순오(朴淳五)정미소의점원 최병훈(崔炳勳)(一九)이는 사일오후 봉래정(蓬萊町)삼정목 한성정미소(漢城精米所)로전할 현금 사십오원을가지고어데론지종행낭을치고말엇다

▲앵정정(櫻井町)이정목일백오십일번지 송전화랑(松田和良)생선점에 점원으로잇는 김영운(金英雲)(二)이는 사일저녁 생선사고지불할십원지폐를바꾸러 간다고나간채종무소식이라고한다

天日記念日

盛大히擧行

시내 경운정에잇는 천도교중앙교회에서는 오일이 동교제일세교조 천종수운대신사(天宗水雲大神師)가 득도한 제칠십칠회천일기념일임으로 오전십일시 동교당안에서 김경함(金庚咸)씨 집례하에 리종린(李鍾麟)씨의 기렴사가 잇슨후 동교소년부 합창대의 기렴창합창으로 성대히 식을거행하고동 십이시에 폐식하엿다한다

술먹고사람치는 "有段者"逮捕

끌려간곳은류치장

경기도 수원군(京畿道水原郡) 출생으로 부내 황금정(黃金町) 일정목 이백구번지에서사는 강명선(姜明善)(二三)이는 강도관유도 이단으로 주사가심하야 술만먹으면 동리사람들을 함부로 때려 부근 사람들은 머리를 알코잇든중 사월 이일밤에는 광희정 홍순헌(洪淳憲)(三)이라는 로인을 때려서 중상을 이피고 어듸론지 도망하엿다가 사일밤 또다시 광희정(光熙町) 룡일주사점아래서 술이대취하야 통행인에게 폭행을 하다가 본정서원에게 체포되여 류치장으로 끌려드러갓다

自轉車에서떨어저 絶命

사월삼일 오전일곱시삼십분쯤에 고양군신도면진관리(高陽郡神道面津寬里)사백구십이번지에 사는 김인기(金寅基)라는소년이 동군은평면불광리(恩平面佛光里)부근길가에 피투성이가되여 죽어잇는것을 부근에 사는 마차군 정대봉(鄭大奉)이가 발견하고 서대문서에 계출하엿는데 동서에서는 곳개원을 파견하야 세밀한 검시를 하엿든바 김소년은 그전날 자기집에서 자전거를 타고 전기 불광리로가다가 길이 험하야 자전거에서 떠러지며 머리를 돌에 부드처서 현장에 혼도되채로출혈이심하야 그만절명되고만것이라고한다 그는외편이마에 기피가 뇌수에까지달하는중상을입엇든것으로 부근은 통행인이 적어서 구조의손이밋지못하엿든것이라고본다

硝子窃取犯

룡산경찰서에서는 오일 오전열한시쯤에 청년두명을 체포하여왓는데 그들은 부내청엽정(靑葉町)일정목에 사는 전과삼범 리순석(李順錫)(二)과 공범김모(金某)라는데그들은 부내수하정(水下町)이십구번지에사는 건축청부업자 오미광일(五味光一)의 건축가옥을 부내봉래정(蓬萊町)사정목 이백구십칠번지에 칠간집 팔간집등네채나짓는곳에 나물래드러가 유리창을 전후두차례나 사십여장(시가이십오원어치)을절취하야부내공덕정(孔德町)창신재목상(昌信材木商)리봉길(李奉吉)외두사람에게 목수인체속여가지고 파러먹어든것이발각되여 체포된것이라는데 그의여죄가 만흔모양으로 엄중취조중이라한다

天氣豫報

概況 弱한低氣壓은 天津附近과 日本海東部及太平洋岸等에잇고 高氣壓은中國으로부터 東支那海、黃海에퍼지어잇다。滿洲、朝鮮은晴天 昨日거의五耗內外의 降雨雲이잇섯다 氣溫은 昨朝보다 二度乃至五度가 내렷고 日本內地中部는 흐릴것도갓고 비가올것도갓다

豫報 京城地方은 今夜晴一時曇 明日晴一時曇 京畿全區도갓다。

昨日最低	八度四
同最高	一度一
今朝最低	三度
今日正午	七度一

廣告

PANTOCRINE 露國國立研究所創製 花鹿茸精 造血·強壯·強精特效劑 판토크린
直輸入發賣元 共生藥業株式會社 京城鍾路一丁目七一 電光③二五四七番 振替口座京城22003

矢野
カタログ進呈 京城鍾路二丁目二十七番地 セーラー万年筆 特約店 楠商店 電話로請求하시는대로見本持參 電話光化門三九六番
矢野テント商會 大阪西区日吉橋 東京浅草橋

御愛用者優待 大賣出し
買上하실때마다下記의大賞品을타는抽籤券三等景品을빠짐업시進呈
特等賞 ベークライト製電氣スタンド 20名마다壹台當籤
壹等賞 大型特製寫眞アルバム 20名마다壹冊當籤
貳等賞 シャープペンシル 15名마다壹本當籤
參等賞 セーラーインキ 全部에壹個式
賣出期限 4月20日까지
抽籤發表 4月30日
¥2.00以上

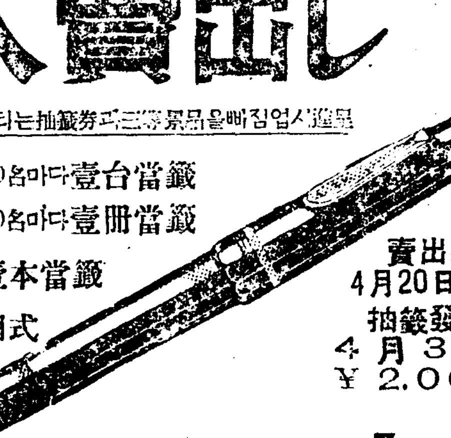

セーラー万年筆

母性에靈藥 라구도민 젓잘나는약
藥價 三円·六円·十円
京城府鍾路六丁目二五一 國際新藥研究所
適應症 乳房發育不全、疾病、貧血、熱病等原因으로萎縮、汁缺乏症에偉效 胎中補藥으로使用함

發電機 蓄電池 クラクソン マグネツト アマチヤ巻替
ラヂオ各種 電機一般 專門修理 電氣附屬品販賣
技術本位 東洋電氣工業社 京城府武橋町二四番地 電話本局②六五四九番

家庭用 キンチョール 芳香強力殺虫液

最大ナ設備ト最古ノ歷史輝キ·技術的權威アル敎授網羅
新學期自動車學生大募集 (要案內書請求三錢切手)
運轉免許試驗合格數第一位 新學期ヨリ組織內容擴張
朝鮮總督府京畿道認可 南大門自動車講習所
京城太平通二丁目三六七番地 ▲(第一試驗場前) ▲(第二試驗場京畿道試驗場裏) ▲電話本局八六七 ▲振替口座二一〇五六

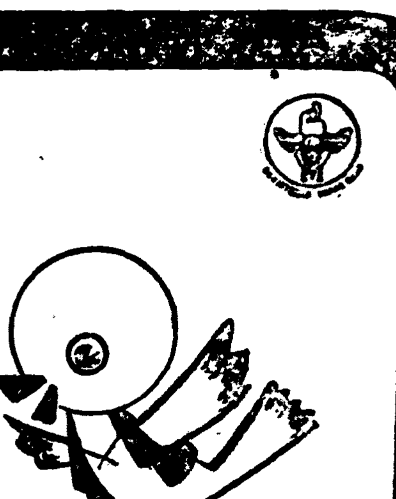

森永キヤラメル 十錢으로 カワイラシイ 小鳥が當る! 森永小鳥セール。

景品
特等 オーム又ハインコ(籠付) 一名 五〇羽
一等 巻毛カナリヤ又ハ白文鳥二名(籠付) 一〇〇羽
二等 セキセイインコ 二五〇羽
三等 文鳥又ハ金腹 四〇〇羽
四等 縞リス又ハホジロ 五〇〇羽
五等 十姉妹 一、〇〇〇羽
六等 マウス 三、〇〇〇羽
等外 小鳥組 五〇、〇〇〇個

◎森永밀크캬라멜 十粒짜리를 사시는분은 어엽게생긴 小鳥를타는 引換券付小鳥經을 드립니다
◎賣出期間 四月一日→五月十五日
◎景品引換期間 四月一日→五月二十五日
◎景品引換所 百貨店에서 사시는분에게는 그即席에서 引換해드립니다 小賣店에서 사시는분은 左記店舖에서 引換해드립니다
京城府永樂町二丁目六〇 富田鳥獸店

MORINAGA'S MILK CARAMEL

——京城參加店——
三越 三中井 丁字屋 和信 …

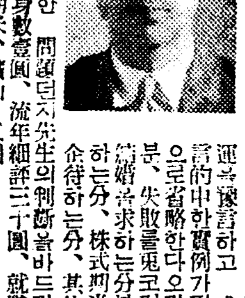

觀相大家(관상)
青岳李烈憲先生은
뛰여나는 才操로二十年間相法을研究한後 멀ー리 中國南北을周遊하야 그ー所見을 더욱빛이엇는바 일즉이 京鄕各處에紳士淑女의不運을豫言하고 成功을期必하야確言的中한實例가적지안어枚擧키難할으로省略합니다오라! 成功을바라는분、失敗를免코저하는분、幸福의結婚을求하는分、夫婦間에煩悶하는分、株式期米鑛山으로成功을企待하는分、其他就職、入學、受驗諸般身數作名어더한 問題던지先生의判斷을바드라
鑑定料 普通貳圓、身數壹圓、流年細評三十圓、就職、入學、訴訟三圓、株式、期米、鑛山 五圓
場所 京城府安國町一番地 (安國洞禮拜堂옆집)

醫師試驗準備書
漢鮮文醫學講義通信敎授 二錢切手添付內容見本進呈 大募集千名中先到十名(定數一人式)講義十五冊半額配本 京城府新設町一三九 春巖醫院

죽은깨 여드름
명랑한첫봄에、여러분의 얼굴도、역시 죽은깨와 여드름、잡티가、잘업서지는、아름답게、하기위하여 (皮膚漂白)、한편써보십시요、당신의 고민
경증용 二圓 중증용 四圓
參補丹 光澤油 本舖 合資會社 日光堂藥品部 京城和泉町二九 振替口座京城一九一四三番

高貴秘藥
花鹿茸의 大衆化!

그야말로特殊階級만이享有珍用하든花鹿茸을이제는누구든지쓸수잇다!

全世界醫療界의一大光明!
虛弱者와病者의一大福音!

Pantocrine USSR

판토크린

東洋萬古의秘藥
鹿茸의新藥化!

世界的造血·强壯·强精·特効劑

판토크린은 蘇聯國立內分泌研究所에쓰·엠·파브렌코博士及同所醫藥、生物學者諸氏가、深奧하고、該博한學理와、臨床實驗으로、心血을다하야。創製한花鹿茸의精血、即東部西伯利亞特産鹿의아직骨化치안흔叉角의血絲及血球를濃縮한臟器製劑이다。다시말하면판토크린은東洋萬古의秘藥鹿茸을現代最新科學原理에符合하야、新藥化한·世界唯一의造血·强壯·强精特効劑이다

適應

貧血·一般虛弱·心臟疾患·心悸亢進症·生殖性神經衰弱·陰萎·早漏·夢泄·老衰·憂鬱症·肺結核·腺病質·産後衰弱·肋膜炎·消化不良·食慾不振·慢性便秘·病後衰弱·萎黃病·子宮出血·帶下症·外傷·膿瘍及切開手術後

花鹿茸精血
蘇聯國立內分泌研究所創製

鹿茸이太古時부터 東洋諸國에서 萬病의特効藥、特히造血·强壯·强精·强心劑로서、珍重愛用되여온것은勿論이거니와、鹿茸에는品質이超絕하게優越하야柔軟、血管이만흔花鹿茸과、品質劣等한市販品馬鹿茸의二種이잇슴으로 世界周知의事實인바、本劑(登錄番號一二七一〇二號)는實로 이花鹿茸의主成分을、最新醫學原理에依해서 獨特한技術과方法으로、完全無缺하게抽出精製한것임으로、心·胃·腎·神經·肺等을特히補强하야、造血成骨하며、吾人으로하여곰精力과生氣를無窮케하는、實로最高度로 發達된現代醫、藥學界의理想的極致인것이다。

現代醫藥學界의 理想的極致!

本劑의効力에對해서는洋醫、漢醫를勿論하고、貴信任醫師에게問議하시고服用하시라!

資本金參拾萬圓
直輸入發賣元 **共生藥業株式會社**
京城鍾路一丁目七一
電話光化門(長)二五四七番
振替口座京城一二二〇〇二番

全朝鮮有名藥房에서販賣
文狀及說明書送呈

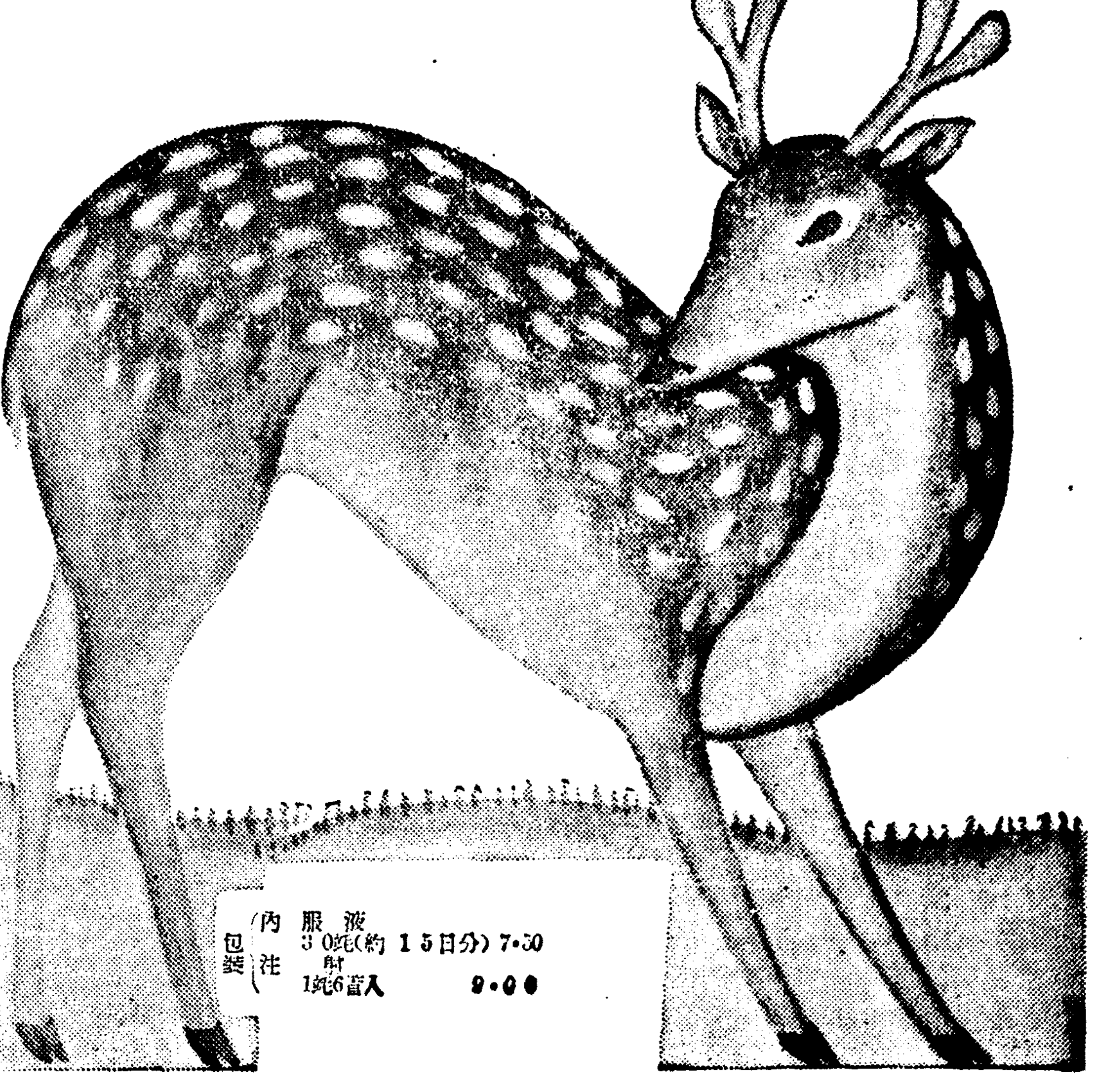

包裝 內服液 30瓩(約15日分) 7·50
注射 1瓩6箇入 9·00

누구에게든지 봄ㅅ잠은달다

생리적이요 심리적인 이졸림 대체무슨까닭일가?

봄잠을 깨지못한다는 옛말이 잇거니와 사실 봄에는 잠이 무척 만이 오는것입니다 대체 봄은 웨 이다지도 우리에게 잠을 재촉할까요 여기서 춘면(春眠)에대한 생리적원인과 심리적원인을 차저보기로합시다

◇ 만흔 동물이 그럿드시사람에게도 적당한조건이 주어지면 잠을 잘자는본능을 가지고잇는것입니다 여기서 그정당한조건이란첫재로 몸에뚝알마즌온도(섭씨십팔도―이십도쯤)둘재로의식의근심거정과 그밧게 신경을자극할만한 자극이 업는것입니다

첫재조건에 대하야는 겨울의기온은 령하십도를 올으내리는까닭에 피부의혈관이 수축하야 신체내부에 피가 모아갑니다 그래서 대체로 혈액순환이 잘조화되지못합니다 따라서 겨울에 암만칩구를 잘가추다고하야도 엇더튼 외부의영향을 밧게될으로 수면에 방해를 밧게되는것입니다 그런데여름에는 아와반대로 온도가 너무 놉기때문에혈액이 신체의외부로 몰려옵니다 그러까닭에 역시 혈액순환이 완전하게 조화되지못하야 맛찬가지로 수면이되면

그조건이훨신

조와집니다 기온은 가장적당한이십도전후 혈액순환을 편조화되고 원활하야집니다 뿐만아니라 이십도전후의온도는 신경을 펴우나 고요하게해줍니다 기온이 정신상에 미치는영향은 대단히 큰것으로서 『급목봉지』에서서 혹서로하야 발광하는사람이 만히 나는것은 유명한이야기입니다 그리고 반대로기온이 너무 나저도 우리에게 큰영향을 주는것입니다 극지의탐험자가 갑금 정신에이상이생긴다는것은 드믄일이아입니다 엇더튼 봄은

정신적으로나 육체적으로나

편아라한상태에빠저서 우리가 가지고잇는 잠의본능이 완전이발휘되는것입니다

그래서 봄에잠이 만타고 하는것은 특히 사람이잠을만히 잔다는의미가 아니고 봄에는 사람이 동물적본능에 돌아가서 생리적으로필요한 수면을 하는것입니다 그럼으로 말하자면 봄의수면은 우리의수면의 표준인것입니다 즉 겨울과 여름은 례외로볼수밧게업습니다 그러나 그러타고해서 우리는 언제든지

잠만자고잇슬

수는 업는것입니다 사실은잠은 우리의 피로를 풀기에 충분하면 그만입니다 만일 자고만잇다고하면 우리인류의진화는 얼마나 느저질것입닛가 잠이 오드래도 그것을 물이치고 일어나서일하는것이 사람입니다

家庭顧問 비가답아증

問 소생이수년전부터 비가답아(鼻加答兒)로고생하는데 종종 지생기는병이며 치방이던지 약명을가라처주시면 감사하겟습니다 (시내일독자)

答 비가답아중의 단순한것은 외래기후에인한 자극으로 발생되면 만성으로되야 자극이심치 안하아도 발생하게되오나 이병도체질로인하야 잘걸니는사람도 잇고 그러치안한사람도잇습니다 가정에서 주의할것은 자극되의기를 직접으로맛지안하도록 마스크를 사용할거시며 一%식염수 또는三%붕산수로 코안을세척하고 또는자조흡기를 사용하여 흡입하여보게하십시요 (鄭外科醫院長 朴榮來)

겨우내 때무든 모자빠는법

―간단하게될수잇습니다

펠트모자도 한겨우내 쓰고보면 먼지가 배이고 때가끼어 꼴이말못되게 됩니다. 이러케 되엇슬때 휘발유로나 비누물로 기름때를잘빨고도 솔질을잘해서 먼지를떨어버립니다. 그러고나서 따로히 주전자에 물을펄펄끌려 그김에다가모자 전체를 고루고루쪼입니다 그리고 맨나종에 새『리본』을 달면아주 새것처럼 되어버립니다.

◇ 또회천으로된것을 빨때 몸시티워진흔 경우에는 풀실조흔 마루세루비누와 소량의『암모니아』(비누의삼분지일분량)를 타물가운데 당거잠시동안 두엇다가 쭉쭉눌러빱니다. 그리고는 깨끗한물에 헹구고 또비누ㅅ기가업시 하기 위하야 맹물에 조산(醋酸)을 멧방울탄물에 당거둡니다. 그런데그대로 꺼내서 말리면 초냄새가나니까 또한번 헹구어가지고 손바닥에 노코탁치면서 물끼를 뺍니다

米國의幼年結婚

아홉에 시집가고 열하나에 아들나코

제멋으로산다는 미국사람에게도 이것만은 문제가됏서요

인도사람들의시집장가일직가기는 원체유명하지만 그것이근년에와서 잘못이니납부니하는틀의가생겨야단들이지만 현대문명의패권을 잡은드시 날뛰는 미국에서 머리의피도안마른 어린것들이 결혼을하네색기를 낫네하니 문제가 안 될수잇습니까

◇ 지난정월하순『레넷시―』주『스니드비일』이란곳에사는아홉살먹은 계집아이、소학교삼학년생인『유리니―스·윈스테드』라고부르는 아이가 스물두살먹은『찰리·촌즈』라는청년로동자와 결혼을햇는데 유년결혼(幼年結婚)의발단은 여기에서 출발합니다

이촌구석 한지방에서 생긴대단찬은일이 드듸어 미국전토를 뒤끌케하고 사회풍교상 대단한 문제라하야 비난의소리가 놉핫습니다。그리고 원래부터결혼년령에관해서별로히 규정이 업섯든『레넷시―』주의법률은 모르직이 이러한야만의 유년결혼을 단연금지하도록 개정하지 안어서는 안되겟다고하는여론이 세력을 엇게되엇습니다。

『레넷시―』주의 사회교육가는 무두들 이결혼을 비난하고 이가티 무지포악한 결혼을 허락한 게집아이의 량친에게 대하야 그비문화적인 두뇌를 통렬히 공격하고잇는데 당자인 신부어머니『루이스·스테드』부인은 이 항의를 밧차버리고 방문한 신문기자들에게 다음과가티 말하엿습니다。

×

『성서(聖書)가운데에서도 예수그리스도께서는 남녀의 사랑의 존귀함을 말슴하섯거니와 나는 딸들이 서로 사랑하는 남자가잇다면 여하한 조건을물론하고 결혼하는것이 당연하다고생각하오 그들이 다함께 행복스런생활을 해갈수잇다고하면 그대로 내버려둠바게잇습니까 신랑되는『촬리―』는 여간 부지런하고 일잘하는 청년이아닙니다。거기에다 내딸은 바누질과 음식솜씨가 제법조흐니까 천생배필이요 금상첨화지 뭐랄말이요?』 아주 대단한 비위입니다

×

이신부의어머니는 금년에 설흔세살인데 이여자역시조혼으로 열여섯살때결혼햇고 벌서 큰딸한테서나은손녀까지보앗고 큰딸도 열세살에 혼인을햇스니 이집안여인들은 시집일즉가는팔자를 타고나는모양입니다。

그런데 미국에서생긴 조혼자의례는 비단 이집뿐이 아닙니다。아홉살은 극단의 례이지만 열세살、열네살에 애어미된녀자는 상당히 만타고합니다。더욱이 어이업는 경향으로는 최근 미국에서 소녀결혼이 일종의류행처럼 되는것입니다。

사진 ―(웃)쪽위。 문제의녀성아홉살먹은『유―니스·윈스테드·존즈』부인이십니다 지금부터어머니공부를 하느라고 인형을안꼬자―장자―장! 아래는 남편은열아홉、안해는 열네살엄마전에 귀한애기를나은『포라첼』부인 왼쪽편우의사진은 열한살때에큰아들을 낫코그다음에 또아들을나은 방년십오세의『짜코부스』부인 아래 열네살먹은어머니『위―카―』부인。

주무실때는

몸을 어떠케 두십니까

반듯이눕는것이 제일위생적

수면의 목적은뇌로부터 몸전체에 휴식을주며 피로를회복식혀 명일에 활동할 체력기름을 양성함에잇습니다 그럼으로무리한자세로 자면 숙면에 방해가되오니 제일몸에 무리됨이 업게하자면 몸을바로 반드시누이는것이 그중합리적입니다。

즉우리들이 제일 편안한상태에잇스려면 몸에맛는 부분을 수평면에 접촉하도록함이 필요하며 반드시눕는것은 그럼으로 보아서벌서 리상적이라고하여도 조켓지요。다시 말슴하자면 아레로부터 내장을압박하는것을 배뢰골(背椎骨)이 막으며 또 몸을펴고누엇기때문에 혈액순환도 조아저서 웬만한 피로는 하룻밤사이에 회복이 됩니다。그라나 이때에 주의하시지아니하면 아니될것은 손을가슴에 언지말고 목좌우쪽으로 내려노실것 또너머무거운 침구를 덥지마러야 할것입니다。그러고 여기에또하나주의할것은 벼개인데벼개의놉히는 보통으로 오촌(五寸)이 적당하며 머리를놉히하지말며 혈액의순환이조화됨이 잘될자는데 한비결이됩니다。

벼개속은 너머구더도는 아니되며 온몸로 과히더워도안됩니다 더욱히좋흔 하섯슬때나 신경질이심한이는 어름벼개가 든찬벼개를 베시는것이 조호며 보통은모밀껍질을 넣흔벼개가적당합니다。

그리고 사람에따라서 여프로눕고자는분이게시나 그런분은 된수잇는데로 반듯하게눕도록 고처야합니다 이런것은 대개 습관에서 온것이니 그것은 노력만하면 곳 고처질것입니다。

모으로 누으시면 아모래도아레로간부분은 압박을바더피에순환이조치못하며 흉부는호흡을완전히못하며 또내장 더욱 위의위치를 변하게하며외부로는 어깨 허리가 압박을바더 더피로를느끼게됩니다。아모래도 모으로 눕지안흐면 될경우안에는 오른편 보다는바른편으로눕는것이조흡니다 그것은 심장에압박이적어지는까닭입니다。

다음은 몸을꼬부리고자는것은 절대로금해야합니다。몸을 꼬부리는것은 결국혈행(血行)이 보라는것이니 혈행이 불량하게되며 심장에 힘이들게되며 에피로를 느끼지안흘수업게됩니다 이와가튼 리유로겨울에는 업스시겟지만) 다리를 세우고 자지마십시오

그리고 업드리고자는분은 위병환자 가틈이에게 만슴니다 이것은 배가아푸길래 업드려서 위를압박하야 배아품을완화식히는경험으로부터 그것이습관이 되는사람도 만슴니다 또 위병뿐만아니라 부정한 잠자는원인은 어떠한 내부적병이잇슬때 생기는것입니다

고무풍선

고무풍선이엇재
공중으로떠오를까요。
기름은 물보다
가벼우니까
물우에뜸니다。
이와가튼리치로
공기보다가벼운
엇던까스를너으니
풍선이떠오를박게
업습니다。

(글쓴사람 장태하)

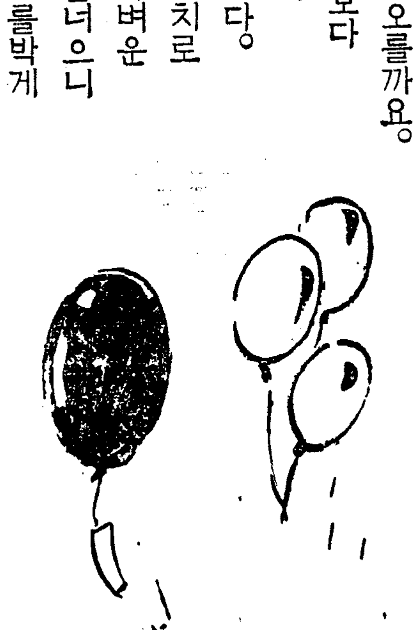

찔레꽃 (5)

金末峰作 金熊超畵

여서재의여자(五)

『의복은 이양복장속에 너세요』 하는 어멈의말대로 정순은 장문을열엇다 외좀에는 새낫을끼운 여름니부자리가 소북이 개켜잇고 아래층엽합에는 친절하게도 나푸타링까지 심여개 들어잇지안흐나 정순은가방을 열고 옷을주섬주섬 꺼내 설합속에 너헛다 저편마루로부터 콩콩콩 적은발소리들이나며 『어데잇서 새선생님 어듸거야』하고 뛰어드러오는 아이들이잇다 여섯살이나 낫슬가 옥색칼라가 달린 한양복입은 사내아이들이다 『선생님여기잇서 이리와요 내가 선생님이야 자』하고 정순이 두팔을 벌리니 한놈은 바로 깨드득웃고 다라나고한놈은 바로 실눈벗날 우스며정순의 무릅위에 올라안는다 『오―착하다 일홍이 머래서?』 『영남이야 영남이 앗가다라난건 영길이구』 『너면살이지?』 『여섯살』 『영길이는?』 『영길이도 여섯살이야 저―어 나하구 영길이하구 쌍동이야』 『쌍동이』 제라서 무슨신기한 소식이나전하듯키 지금곳 선생님의 입에서 놀라는말이 나올것을 기대리는듯 새캄한눈으로 정순의얼골을 드려다보는것이다 『오、그래요?』 정순은 가장신기한듯이 짐짓눈을크게떠보엿다 그때다 『하하하』 정순의 바른머리우에서 크다란웃음소리가 굴러떠러젓다 『그래넌 쌍둥이가 무슨 자랑이냐 하하하』 언제와서 잇섯든지 주인조만호씨가 육중한 몸뚱이에 벌싯게상기된이마 대머리라고까지할수는업스나 환하게 머리털의삼분일은 일허버린 그머리우에한손을 대인체 호기스럽게 웃고섯는것이다 정순은 몸을 이르켜 공손히절을하엿다 『안즈서요 안즈시라니까……안선생님이시랫조?옴――첨오시집이돼서 비편하신점도 만흘겝니다만 무엇이던지 명령을 내리서요 하하하』 조만호씨는 안방에서 본때와는 판판으로 쾌활하고 명랑하여진품이 삼십대의 청년과 갓다 정순은 고개를 다소곳이숙이고 『모든것이 너무지나치게 만족한것같습니다』 『천만에 천만에 안선생님만밋습니다 우리안에서는 놈병으로 누어만잇지요……아―안선생님이오시니까 아주 집안이 환해진것갓습니다 보시다싶히 아이들도 이러케 따르지안습니까?』 『감사합니다』 정순은 잇속으로 들릴듯말듯한마듸하고 또한번 고개를 숙엿다 『선생님 우리방에가요네? 가서 나이야기해주어용?』 영남이는 정순에 치마자락에 매달린다 『그럼가요 가』 정순은 한손으로 아이의머리를쓸면서 아이가 끄는대로 복도로 나갓다、 정순의 호리호리하고 탄력잇는 뒷맵시를 물그럼이 바라보고 섯든 조만호씨는 무엇때문인지 호르르 한숨을 내쉬는것이다、잠잣의과일을 보는때처럼 그의눈에서는 엇더애욕의 햇불이 여름밤에 련광가티 터섯다 『단연코 미인인걸……지금까지 와서 단여나간 아이들보다는 훨신잘생겻는데!……』 이러케 맘속으로 중얼거리고 섯든 조만호씨는 섬큼섬큼두어거름 정순의뒤를 딸엇다。‖ 그러나 조씨는 벌서부터 자기의뒤에 바로정순의 방뒤에서 몸을숨기고 두눈만반작반작 뱀의눈알가티 번득이고잇는 한개의얼골이 자기를 노리고서잇는것을 알지못한 모양이다 조씨의 몸이 저편으로 사라지자 뚜벅뚜벅 이편에 몸을숨기고섯든 얼골에서는짓구진웃음이 지렝이처럼기어갓다。흰머리가드문드문섯긴 한오십이나되엿습가 외편손국니가 보기실케삐드러지고 땅찔막한키에 유달리배가불린이늙은녀인은 이집침모마누라요 동시에 주인부인의사설탐정(私設探偵)이다 작금양년동안에 까닭업는 리유로벌서 혹은서달 혹은두달식지어 일주일만에 이집을쫏겨나간가정교사만나서이나되는것이다 그러나 이들을 쫏차내는 비밀의열쇠는 오로지 이빼드렁니빨늙은이가 쥐고잇나는 기이한사실은 주인부인외에는 아는사람은업섯다。 오날도 주인부인의 똥유방드러 침모밧씨는 검은그림자와가티 정순의 뒤를 따르기 시작한것이다。

緊急分大投賣斷行
辭典拾冊◆合本タ〃の一圓◆分冊は各四十錢
法律百科大辭典 常用漢和大辭典 いろは引大辭典 現代新語大辭典 手紙百科大辭典 字くづし大辭典 英語獨習大辭典 文章百科大辭典 五分間演説辭典 社交常識辭典
特別景品無代進呈 實用模範日記
發賣元 大阪市東淀川區西町 振替大阪五六〇一四番 現代出版社

◉手紙上手は一生の德!
手紙の事なら何んでも解る大評判の手紙の本
富用新案手紙大辭典 (不向返金)
特價一圓
發賣元 現代出版社

一種五圓十圓で教へた秘法盡く公開!!
◉今まで他に類のない寶本!
萬國秘法寶典
本書內容目次の一部分
發賣元 大阪市東淀川區西町 振替大阪五六〇一四番 現代出版社

◆男女共に心得置くべき!
諸禮法 婚礼式 世間百般 挨拶の仕方
發賣元 大阪市東淀川區西町 振替大阪五六〇一四番 現代出版社

寛永通寶 ◆金儲

絶對責任付不合返金品替自由◉直接需要者에◉大爆發的大廉賣
洋靴의注文은반드시足袋文數또는足型明記하시오。フレンチ型은足袋보다七分以上一文・プル型은半文以上七分大가適當하다。送料內地二十錢。代金引換三十八錢。滿鮮他前金六十二錢。代金引換六十七錢
高級總革長靴 一足 十一圓五十錢
青年訓練 總革靴 一足 三圓八十錢
耐久本位 鬼三枚底、總革學生靴
鬼三枚短靴 一足 三圓八十錢
鬼三枚編上靴 一足 四圓三十錢
流行尖端 總革フレンチ型
フレンチ型編上靴 四圓六十錢
先エナメル付五十錢高
革靴 大特賣中
高級紳士 禮服用 總革靴
中學生專用 指定革靴 深型靴 五圓九十錢
女學用總革靴 大人一足 二圓八十錢 小人一足 二圓四十錢
晴雨經濟靴 一足 金二圓
晴雨經濟 女學生靴 一足 一圓五十錢
短型靴 四圓八十錢
合資會社 金城商會·販賣部
名古屋市東區吹上本町(古井坂停留所前)
電話東五二二一四(振替名古屋一一七六)

學藝

新哲學의指導原理 —辨證法的世界의彼岸— ⑤

金基錫

사람들은 이存在에對하야 思惟를 對立식혀가지고 여러가지로 말성이만슴니다。엇던이들은 存在가 思惟를 規定한다느니 엇던이들은

思 惟가 存在를 産出한다느니 또 엇던이들은 存在와 思惟가 辨證法的으로 統一이 되어야한다느니하고。그러나 실상은 存在와 思惟가 對立되는것이아니고 이思惟마저 어느意味의 存在가 아니겟슴니까 思惟마저 存在일진대『存在가 意識을 規定한다』는 오늘의 빗나는命題는 果然 무엇을 말하는것이겟슴니까。우리들은 무론 客觀的自然에 對한 主觀的理性이 잇슴을압니다。이제 이客觀的自然만이 眞實한存在이요 主觀的理性은 단순한假像에 지나지안는것이겟슴니까。

오늘의現實主義가 客觀的、具體的、感性的인것을따르는나머지 이理性이나 觀念가튼것을 主觀的、抽象的이라고하야 存在의世界로부터물리처려는 그릇된傾向에 나는反對합니다。哲學으로부터론 한갓理性이나認識에대한 論議에뿐그처서는안됩니다。哲學은본대 廣汎한現實속에 자기를解放시켜야하지안슴니까。그러나 理性이나觀念에대한 思惟、規定및批判이 그자신 哲學의한課題가되는다는것을 이저서는안됩니다。

우리들은아페서 存在가잇다、存在가움즉인다고햇슴니다。이『存在가잇다』란 그자신存在는아닙니다。存在가

時 間속에서움즉인다고할때 存在는어데까지던지存在者이요 이存在의運動은아닙니다 그러면 이『存在가잇다』또는『存在가움즉인다』란 무엇이겟슴니까 이것은명히단순한 無는아닙니다。『存在』혼자도 無가아닌데하물며『存在가잇다』가 無가될까닭이잇겟슴니까

이『存在가잇다』를 우리들은『存在』와구별하야『事實』이라고부르려고합니다。『事實』그럿슴니다『存在』와 구별되는『事實』이란것이잇슴니다。存在와 구별되는것보다는 存在를 그속에싸다고보아서엇덧캣슴니까。存在가따로잇고事實이 따로잇느냐고요。그럴까닭이잇겟슴니까。存在는본대 事實에잇서서 자기를存在로限定하고 事實은 워낙存在에 잇서서자기를 事實로 開展식힘니다『모도는判斷이다』라는말은 실상 存在를概念 事實을 判斷으로생각하야『모도는事實이니라』고가르치는것이아니겟슴니까。

그런데 이제 또無란것이잇지안슴니까。過去의哲學은 이無란것을 한번도진실하게 생각해봄적이업슴니다。이한개의 새로운問題로 우리들의 압헤주어지는 無란 무엇이겟슴니까。우리들은 存在가본대 時間的인存在따려서

運 動的인 存在인것을알고 잇슴니다。이運動이니生成이니는 엇더케되야서 이러나는것이겟슴니까

存在는무론 그대로存在가아니라 자기를 엇던것인 存在로限定하고 다시그것은 時間속에서 자기를個別의 個別또는 特殊의特殊로 無限히 限定하야나아감니다 그런데 첫재存在가 잇다는것은 存在아닌것이存在와 마조서는데서 비로소存在가 자기를 指定식히는것이아니겟슴니까 存在가 그것을죽이고 그것이存在를죽이는데서 비로소 存在가 자기를 現實的인存在로 限定하게되지 안캣슴니까 存在가 그것을죽이고 그것이存在를죽이는것이란 무엇이겟슴니까。

우리들은 아페서『存在』와 구별되는『事實』이란것이 잇다는것을 보앗슴니다。그러나 이事實은 어데까지던지 存在를 그속에 싸는것이요 存在와 마조서고 存在에 대여드는것은 아닙니다。이存在에 마조서는것은사실存在에만 마조서는것이 아니고 事實에까지도 마조섬니다。말하자면 그것은 存在와事實의 共同의敵이 되지안흐면 안됨니다。存在와事實을 부단히 죽이려고 대여드는 이共同의敵이란 무엇이겟슴니까。그것은 암만해도 無가아니겟슴니까。存在가事實의

背 景으로서의 無가아니겟슴니까。남의背景으로서의無。이無의背景에 싸히는데뿐잇서서 存在와事實은 자기를有의 世界로 限定또主張하게됨니다。有는 부단히無를 버서나려고애쓰고 無는 부단히 有애숨여들려고 대여듬니다。이有에서 無。無에서 有에의 久遠한圓環運動。이有의背景으로서의 無의世界를가지는데서 世界에는 一切의運動 一切의生成이이러나는것이아니겟슴니까。이러매로『運動의論理』는 본대자기를『無의論理』에로 止揚식혀야하는 宿命잇志向을가집니다。

存在와觀念과事實과無。이것들은 한가지로 진실한意味의實在의世界를構成하고 나아가 哲學이 그우에서 갓어시달리는現實의原理를展開식히는것이 아니겟슴니까。이상하게들리시겟슴니다마는 이存在、觀念、事實、無는 그것이 哲學的了解의對象으로서의 現實이데서 조금도엇고김흔差異가잇는것은아닙니다。現代에이르러哲學은 實在論의色彩를濃厚하게띄면서存在、生、人間、社會、歷史、文化가튼것을 그根源性에잇서서 解明하려고힘쓰고잇슴니다。이것은결코哲學의 形而上學에의 顚落은아닙니다。하기야 이런現實存在의理解를企圖하면서도 이

現 實的世界의背後에 어떤絶對精神의攝理와支配를 읽으려는이가업지는안슴니다。그러나 그것은 哲學을神學에옴기려는부질업는『헤―겔』的傾向에 지나지안는다고 나는봅니다。朝鮮에도 웨 얼마만잇서 界란것이形成되고 거기에서哲學을論議하는이들이 하나둘나서지안캣슴니까 그러나 그들은 얼마동안은 단순한哲學研究哲學解說에떠러지리라고 보여짐니다。『칸트』가 엇덧코、『헤―겔』이 엇덧코、또더나려와서는『딜타이』니『하르트만』、『하이데겔』이엇덧코、그러나 우리들은 단순한『知識』을 배홀것이아니라『哲學』을 배워야하고 單純한『哲學』을배울것이아니라『哲學하는일』을 배워야할것이아닙니까。

나는『哲學하는일』自體를 한개의 現實로보고 더나아가서는 現實의實現 또는 그變革까지로도 보고잇슴니다。우리들 哲學徒들앞헤 얼마나만흔 問題들이 노혀잇슴니까。時間과限定、特殊와普遍、存在와運動、現實과理念 主觀과對象、理論과實踐 自然과歷史、生産과勞働。이만흔問題를 바로 解明하기위하야 一生을바처『필로조피렌』의世界 哲學的理解의 世界에 드러서려는이는 게시지안슴니까。（끗）

異鄕春光（上）

金龍濟

昨春의 東京事件當時에는 四十年만의 大雪이엿다하나 今年의東京은 冬節이 엇짓다는듯이그대로 따듯한봄을 마지하얏다。

그反面에 實社會에는 命令의暴風과가티 壓力感을 가진幾多의 不安한雰圍氣가 混亂한世風을 뒤흘고잇다。每日과가티 號外가飛散한다。僞造五圓幣가 神出鬼沒하야 探偵的哀悲劇을 實演하고잇다。今日도 地球는 歷史의車輪과함께廻轉하고 自然의春光은 明朗하게 優美한微笑를 人生에게보내여주고잇다。

文藝都市인東京에는 文化、藝術 文學의 分野에잇서서 民族文化同盟 弃맘이즘의 檢討 文學大衆化의課題가 새로운關心과興味로서 全般的으로 活潑하게 論議되고잇다。如何튼近來에드문 百花亂發의 壯觀奇觀을 묘하고잇다。

그러나 나의 이小文의目的은 社會批判도아니며 文藝時評도아니며 더구나 單純한敍情的自然讃美도 아니다。最近의나의生活斷片의感想記일따름이다。

나는 요사이 一年間의 下宿生活 아파―트生活을淸算하고 아토리에로 寢床을 옴기여왓다 그것은 내가文學으로서 美術로의轉向을 意味하는것은아니다。行友라는드문일홈을 가진畵家의友人과 同居하게된緣故이다。

都會生活에잇서서의 住居問題는 輕視치못할個의頭痛거리이다。優先손가락꼽는條件으로서 交通의便利와空氣의新鮮 充分한日光 周圍의安靜等 한손으로는 자라지못한다。

昨年三月에 나는約一個月을 郊外吉祥寺인 江口渙氏宅에서 신세를지고 好適한散策을하얏다。驛에서 十分間의步程이고 周圍는매우靜寂한곳이다。洋舘의 文化住宅이 만히서잇고 知識階級과 中小豐足아들의 生活地帶이다。西荻窪인 日本女子大學은 散步거름으로서 四五分間이고 井之頭公園까지는 十五分쯤의距離이다。

江口氏宅庭園은 兩邊이매우廣濶하고 十數種의 常綠樹와 季節의花木이 심우워잇다。花壇과 잔듸밧도 近十坪되고 趣味的으로 도마도等의 野菜를 栽培하는 밧도 配置되여서잇다。그외 푸른기와를 입힌 靑磚的日本式單層집에는 靑瓦林莊이라는 家號가 命名되여잇다。綠雲이 春陽에녹어헤지고 검은地面이 庭園을 제차지의 얼굴로出現한 따뜻하게개인 엇던날午後 나는 江口氏와 가티庭園에 입으서 昨秋에 生燥收穫하얏다。아두엇든 산갓자를 부어뒤어잇는 생흙을 푸프로 걸어서 목가동에 길는作業이 運動不足의 筋肉을活潑하게한다는나온 이산감자 캐기는 五六年만이 처음맛보는 愉快한經驗이엿다。春氣의呼吸이 大地의속으로서 부드러운六線氣를굳는 신흙은 피여올리고잇다。二三尺가까이 파내린 땅구멍으로서 내물는 흙의香氣는 母親의品속과가튼 溫和하고 甘美한感情을자어준다。長久한歲月을大隅과흙의 自然의愚溽에 궁주리고은 나의心臟에는 흙의香氣와感觸은 그것그대로가人生的意義와 生理的感激을 蘇生식히여 주는것이엿섯다。『아!이다지 크고조혼것이!』『저녁飯饌에는 自家의自然味로 歡迎합시다!』하고 夫人은 깃버하며 삽에 부르튼 나의손길에 同情하야주는 것이엿다。『이것은 自然의 선사인 의眞傷입니다』하면서 나는 分微笑며 感謝하얏다。庭園의樹木은 春暖을 日長하야 작이트고 입이자라자 다투는 花草는 차려로피여 온다。淸雅한梅花는 序曲으로 妖艶紅潤의木瓜花 優美한黃水仙에 피이고 봉오리가는蘇花의紫色이 눈을뜨기始作한다。키큰 소나무미테 노인직한 조선가마솟안에 綠葉의 그림자를 잠기고잇는 눈비가 모인自然水를 길어서 花壇에 뿌려주면서 또는 五十에 처음어든 長女朝江孃을 안고서 기름는 푸른잔듸밧우에 캄파스椅子에 仰臥한 江口氏는 朝鮮靑年인 나에對하야 江口氏는 朝鮮의由來를 자랑하든키 이야기하야준다。그것은 前者에朝鮮道知事를지난 讀威으로서品로 바다를 건너 보내준『遼物』이라한다。

流行歌의淨化

嘲風生

流行이란 본래熱病과 가튼것이다。그럼으로 流行을 가지고 是非를 云謂하는것은 熱病患者에게 解熱劑를 쓰지안코 病因을 말하는 醫와 가튼것이지마는 그러타고 그대로 默過할수는업슴으로 近來에 燎原의火勢와가튼 所謂流行歌에對해서 一言을 묘함으로서 諸者의 冷靜에呼訴하야 어느程度까지라도 解熱의作用을 한다면 幸甚으로 생각하는바이다。

流行이라고해서 반드시輕蔑해야할것이아니며 그보담도 流行이라는것은 한개의 社會的根據를가지고잇는것이다。라고하는것은 流行이란 그時代의 呼吸과가튼것이여서 그 時代가 健康狀態를 保全할 때는 健康한呼吸이 流行되는것이고 그반대로 頹廢하엿슬때는 頹廢한 呼吸이流行하는것이 事實이다。

그러나 時代의呼吸으로서의流行이 健康이니 頹廢니하는程度를 지나처서 오히려畸形이나 不具로된다면 이러한流行은 실상社會的根據를가지고 나타난것이면서도 도리혀 그基盤인 社會的全體를 腐爛케하는 反作用이잇다는것을 생각할때 엇지戰慄하지안흘수잇스랴?

가령 요사이 街頭의店舖에서 울녀나오는 所謂流行歌라는것을 드러보면 엇지귀를씻고십흔생각을 禁할수가잇슬것인가? 첫재 그音調나 歌詞나 頹風敗俗의度에 이른것은 말할것도업스니『빠르릉하면 실혀요』라는등『아리달나우요』하는 따위가 그것이다。아모리 流行歌라고하드래도 이지경에 이르면 이것을가지고 是非를 말하는것부터 어리석은일이나 도엇던것은『金剛山호랑이으르릉』『花柳피리피리』가튼것이 잇스니 이것이 대체 歌詞인지 諺語인지 이런따위가아니면 流行이되지안는것이 現代아라면 그야말로『是日曷喪』고! 子女를가르치는 善良한 家庭에 萬若이러한 流行歌가 侵入한다면 그야말로 社會的으로 보아 寒心할일일것이다。流行歌의 淨化! 이것이 오늘文化領域에잇서서 어지輕視할問題이랴?

……漢詩……

題 新春

押 春

桐岡 考選

佳作之一之八

京城府杏村町五七ノ一 李羲釆

過盡深冬更喜春
乾坤淑氣鍾精神
陽回病草先施澤
氷釋陰崖始滌塵
林花欲動憐心赤
盤桑相傳驗味新
好借靑皇造化力
東園將見繁華辰

文壇抗辯 —그思想的昏迷에對하야— ②

尹圭涉

우리文壇이 思想的으로 混迷하고잇다는 事實은 누구나承認하는모양이다。韓雪野氏도 本紙新年號에 現文壇의 沈滯와混沌을 가장 眞摯한態度로서 指摘하엿스며 白鐵氏도 無比의精力으로쓰는 紙面마다 無主流이니 無風地帶이니하야 이混沌狀態를 形容하고잇다。

勿論 우리는 이時期에잇서서 韓雪野氏의 原則論을 되푸리하야 主張하는意義도 十二分 推察할수잇스며 白鐵氏의 弃맨이爭論議도 全혀 脈絡업는 闇夜突現의것이 아님을 認定하는바이다。그러나 여러가지 視野에서 原因을 考究하고 事象을 解明하야 이混迷狀態에서 方向을 발리려함은 다가티 希求하는바이나 그것이 客觀性을 喪失한 各自의 小主觀에서 비저나올제 오히려 混迷의度를 더하게하는 本意아닌 結果를 招來하는것이 事實이니 차라리文壇과 不可分의 關係에잇는 社會의氣流로부터 다시한번 診脈하고 歸納함이 順序일것이다。即 今日의 文壇混迷를 單純히 文壇內部의 混迷로 볼것이아니라文壇의 外部──社會氣流의混迷에서 誘致함이 妥當하다고본다。

歷史의 進程은 一直線이 아니다。더욱이 낡은秩序와 새로운秩序의 交代行程에 잇서서는부거운陣痛裏에 前進과 退却이騷混하니今日의所謂『不安의世代』도 여기서 비저낸 것이 아닌가한다。

各個人은 이제까지 自己를堰沒식혀서 오히려 强韌한 生活意慾에 統一되고 緊張을 保持해주든 客觀的目標가 一朝自己에서 脫落되자 各自를連結한紐帶가解弛됨을따라서 社會的으로 산다는 命題조차 忘却하야個個人의『安易』에의 巧妙한 逃避術을實演하엿다。그들은 모두生活의 消沈가 아니면 豹變이다。勿論人跡업는 僻地에 隱遁을하나市井의 生活에 埋沒을하나現實逃避에는 差異가업다。

그러나 一方 그들은 現實의 時代的潮流에는 超然한存在인것가티 또한 그들의 日常生活에는 思想的苦惱는 조금도업는것가티 입을씻고잇스며 或여 그들에게 議論의機會를주면 마치 포켓트에서 器具를 끄러내듯이 自己生活과는 아무關係도 업는 唯物論的文句를 그대로 吐하고잇다。

要컨대 그들은 不幸(?)히도 思想의形骸나마 完全히 버리지못할運命에잇섯스니 이日常生活과思想과의 懸隔은 今日에잇서서 知識人의 모든悲劇을 演出식히는 가장基本的原因이되여잇다。그들은 知性과 感性의分裂 言議과行動의背馳 即 頭部와各部와의 離齬에起因한 苦惱와自嘲레 亂舞하는 바바리즘에는 눈을감으며 自己도물으게 虛無와 데카단이즘에 沈淪되고잇다。頹廢! 이것은 今日의社會와人間의 가장特徵的表象이아니고 무엇이랴。今日의哲學이 무엇을짓거리며 今日의文學이 무엇을表象하든 그것은 頹廢의哲學이요 頹廢의文學임에 틀림이업다。

그러나 그들個人의主觀에잇서서는 決코 虛無와 頹廢를 意識한것이아니니 그들中에는 自己의脚部는 泥中에잇스나 頭部는 아직도 健在하다는듯이 입을열적마다 良心的이니 進步的이니하야 그魅力的인 語彙에 自慰를 늣기고잇는 群像을 볼수잇다。

이가티 社會의 思想的氣流가 混迷와 偶然으로 粉飾될제 엇지 文壇圈內에 反響이업스랴。오히려 今日의 文壇의 混沌은 이로서 비로소 解明할수잇슬것이다。

思想的으로 處女地라고할수잇는 우리 朝鮮에 더욱이 知識階級의 素朴한 頭腦에 何等의 用意도업시 急激히 輸來한 實證主義思想의 冷酷한 結論을 往往이것을 拒否하엿든 受容하엿든 또는 疑訝하엿든 우리 人間的容姿에 加한 뜻하지아니한 이變貌를 누가 正確히 感動하고 冷情히 表明하여주엇든가。朝鮮의 作家는 이 思想對人間의 素朴한 交涉場面에잇서서 正當히 感動하고 計量하는 努力을 버리고 單純히 混沌된 社會風景을 描寫하는데 끗치고말엇다。

『쏘시알리스틱·레알리즘』과 몃해를두고 씨름을하고서 結局은 한個의 眞實한 結實도 엇지못하고 自縛해버린 그들은 다시 敗北의 傷痕를 가두려고 浪漫主義의 門을 두드리며 心理主義의 洞窟을 차젓스나 거기에 安息處가잇슬理는 萬無하엿다。이제 그들을 弃맘이즘에까지 模索의손을 뻐치게되엿다。

果然 朝鮮의文壇이란 지―널리즘以上으로 現象에서 現象으로 浮動하고잇는것이 今日의現實이다。

文藝小抄

佛語講習

京城日佛協會主催의 佛語講習會는 例年에따러 左記와가티 開講하는바 多數入會키를 歡迎한다고한다

▲開講─四月七日

▲每週水金兩日

初級─午後六時부터七時

中級─午後七時부터八時

▲會費─月二圓

初級은ABC부터 始作하며希望者는 四月七日午後六時 長谷川町 商科醫專 應接室로會集키를要望

李箕永氏移轉

民村李箕永氏는 昨一日부터市內 昌成町三六로 移住하엿다고。

學生作品

續『하이네』研究（一）

九州帝大 李有浩

『獨逸의宗教와 哲學의 歷史에 關하야』라는論文은 하이네가當代의어느哲學者보담 正確히 獨逸古典哲學의 反動面과進步面을 辨證法的으로 把握한 優秀한論文이다。엥겔스도 이論文에關하야 다음과가티말하고잇다『이러한 大學敎授(獨逸 古典哲學派에關하는……筆者)뒤에 그들의革命이 잠겨잇섯다고 말할수잇슬가? 當時革命의代表者라고 남들이말하는사람가운데 即自由主義者들은 사람의머리를昏迷케한다고 헤―겔哲學의頑固한反對者가안이엿든가? 그러나 政府도 自由主義者도 다가티보지 못한것은 벌서一八三一年에 적어도한사람이 發見하엿다。이사람이야말로 하인리히·하이네엿다』(『호이에르밧하와獨逸古典哲學의終末』) 眞實로『헤―겔哲學은 머리를땅에대고서잇다』고 맨처음에論破한두사람들도 이論文으로써獨逸古典哲學의 進步性을 認識하엿다는말이 잇는것을보면 이冊의意義는 形容할수업시 貴重하다고 하지안흘수업다。

더구나粗硬한哲學書類와는──니―체의글을 哲學하는사람中에는 流暢하다고하는이도 잇스나 그의無知하게 强烈한主觀自體가 니―체의 고수염과가티 粗硬하다。──賴譽달나하여 구슬가튼 글이 諷刺의諧謔을더하며 自由自在로 奔流하는『哲學的詩』다。하이네의 宗敎觀 社會觀 哲學觀을 알녀는사람은 한번읽어야만할論文이다。

이論文을통고잇는 하이네의立場은 哲學的으로 進步的헤―겔學徒이며 따라서宗敎的으로는 汎神論이며 政治的으로는 進步的民主主義의 見解다。

우리는 이論文가운데서 佛蘭西革命 헤―겔哲學 佛蘭西啓蒙思想 空想的社會主義等의 이偉大한 歷史의 雜産期의이데오로기―가 詩人하이네의 말숙한가이스트프리스마를通하야 燦爛히展開되는것을본다。

하이네는 基督敎가 精神의唯一의支配權을武器로 肉을──物質을罪惡의 根源이라고 斷定함으로써 封建支配階級의 利益을擁護하고 人類의行路를 阻止한것을 歷史的으로 論述하며 進步的인테리겐트가 如何히 이에 對鬪하여왓는가를 壓壓히말한다。

『基督敎는 物質即世俗것을케―잘과그의유태人從僕들에게맛기고 自己는케―잘의 至上權을否認하고 그의從僕들을 輿論으로써辱먹게함으로써 滿足하엿다。──그러나보나! 더러운(物質인故로──筆者)칼과 賤한金錢은그에不拘하고 結局至上權을 奪取하고精神의代表者는 그들과 妥協치안흘수업게되지안엇는가。그뿐인가 그妥協으로부터 連帶的同盟까지生하엿다 다만 로―마의 僧侶뿐아니다 英吉利와푸로시아의僧侶 要言하면 特權的僧侶들은民衆을抑壓하기爲하야 케―잘과그徒黨과 同盟하엿다。』

하이네는 이러한 宗敎를 敢然히攻擊한다。

『人類는 宗敎上의모든 聖스러운떡에 실증낫다。그리고 더한層實在잇는食物 정말의빵과 맛잇는고기를 바란다。人類는人類가過去의 努力에도 不拘하고 實現치못하엿든 그靑年時의 理想에對하야 同情의 微笑를보낸다。……칼을 케―잘의손에 돈지갑은 그의從僕의 손에주인다는것은 벌서問題가아니다。……우리들의 第一의 使命은 健全이란것이다。우리는 四肢가 衰弱한것을 感得한故로……우리들의 새로운모든制度의 第一目的은 物質의名譽를恢復하는것 物質을 그正當한位置에 노흘것 物質을宗敎的으로 神聖케할것 物質을精神과 和解케할것이다……』

또한그는 칸트의『純粹理性批判』을 獨逸精神社會의秩序의 礎石이된王制와함께 이나라의精神的안산·레지욤의 礎石인理神論을 崩壞식힌것이라고 보앗다。

『칸트는 다른만흔學者들以上으로 事物을現象과本質로의 두範疇에 即吾人에게存在하는事物과 그러치안는것과의區別을 한것이 안이다。이러한것은 哲學에잇서서는 愛爾蘭의수소와도가티 所用이업는수작일것이다。칸트는그저現象概念을奢侈ㅎ고『圓하엿슬뿐이다。

紙上顧問

【問】洋畫家로志望하는者입니다 未安하오나 左記事項을 紙上으로 敎示하야주심을바랍니다
市內洋畵研究所、處所
個人敎授、氏名及處所

【答】市內中學町二〇 朝鮮美術院으로 問議해보시오(係)

【問】一、小生은 習校卒業뿐으로 學校敎育을못바든者온대 今後어떠한길을밟으면 習文試驗을칠수잇슬는지요 二、現今發行中의 中等程度講義錄으로는 어떠한것이 第一明確하고 附錄이만흔는지요 三、講義錄發行所까지 下敎하십시요 三、講義錄만으로도 中等程度의學力을 어들는지요。

【答】大日本通信社라는데서習滿文官受驗講義錄이라는것을發行합니다 詳細한것은 市內永樂町一ノ七九 文林堂으로 問議해보시오、中學講義錄은 여러곳에서 發行하나 그중信用잇는것으로는 東京牛込區 早稻田大學出版部發行 早稻田中學講義錄이잇습니다。講義錄을가지고도 工夫만잘하면 中等程度知識을어들수잇습니다。(係)

【問】府內에 땐스를研究或은敎授하는 구락부업는지 下敎하심을비옵나이다 府內一讀者

【答】업습니다 (係)

【問】市內의學校低廉하고中國語만을短期間에배호수잇는學校가잇는지요
二、獨學으로배호수잇는冊은何등鐘路發行의如何한冊이오며定價는얼마나되는지요下數하심을望합니다

【答】市內鐘路에잇는 中央基督敎靑年會館으로問議해보시오(係)

今年度 市內各中等學校入學試問題 ⑭

（培材高普）

四、次の文を分り易く解釋しなさい。

其の中に誰言ふとなく、あれは山師坊主で、あのやうなまねをして、人をろうらくするのであらうといふ噂が立つた。さうして陰に陽に仕事のじやまをする者も少くなかつた。

（解釋）

五、次の語を使つて一つづゝ短文を作りなさい。

すさまじい。＝

せい〳〵。＝

ひるまず。＝

むやみに。＝

一、左の文をわかり易く解釋しなさい。

周知の如く、普通學校と小學校とは、その系統を異にするも、兩者の內容に至りてはほとんど何等の差異なく、其の目的もまた等しく忠良なる國民の養成にあり。

（解釋）

二、左の文の片假名のところを漢字に直しなさい。

釀造業もまた半島クツシ（　）の工業にしてシヤウユ（　）酒、ビール等はそのヒンシツ（　）殆ど內地の優秀品にヒツテキ（　）し數量また鮮內の需要を滿たさんとするジヤウキヤウ（　）にあり

三、左の文を讀んで次の問に答へなさい。

麓の川を白帆が二つ三つ通つて行く。あれは港の親船へ蜜柑を運んで行くのであらう。小春日和の暖さにとけて其所からも夢のやうに船歌が聞えて來る。

イ、いつごろの光景でせうか。

ロ、親船とはどんな船ですか。

ハ、暖さにとけてとはどんな意味ですか。

四、左の熟語のわけを書きなさい

名殘。聯想。端緒。由緒。

五、左の漢字二字づゝ組合せて熟語を十作りなさい（但一字一回限り使用のこと）

歡。流。報。秀。議。要。性。討。歷。主。恩。喜。光。激。當。開。適。公。景。習。

算術科（第一日）

次ノ計算ヲセヨ。

1、$\{(0.1996+14.7)\times0.7-9.7\}\div24=$

2、$\left(12\frac{1}{4}-6\frac{3}{5}-4\right)\div8\frac{1}{4}+1\frac{2}{5}=$

3、次ノ比ヲ整數ノ比ニ直シ、出來ルダケ簡單ニナセ。

$1.05:23\frac{1}{3}$

4、次ノ比例式ヲ解ケ。

$\left.\begin{matrix}12\frac{1}{2}\text{時}:3\text{時}\\2.4\text{日}:\frac{1}{4}\text{日}\\6\text{人}:5\text{人}\end{matrix}\right\}=X\text{圓}:\frac{1}{48}\text{圓}$

5、荷車7臺デ50回デ運ベル荷物ヲ9臺デ運ブト何回デ運ブコトガ出來ルカ。

6、梃子ガアル、支點カラ一方35糎ノ所ニ 1080 瓦ノ物ヲカケ、他ノ方ニ 1.4 瓩ノ物ヲカケテ釣合フトセバ、其ノ方ノ點ハ支點カラ幾糎ノ所ニナルカ。

7、年利6分5厘デ3年4月間ノ元利合計ガ730圓デアルト、元金ハ何程デアルカ。

8、林檎ト梨ガ合ハセテ588個アル、其ノ中デ梨ハ林檎ノ6割8分デアル、林檎ハ幾ツアルカ。

9、池ノ中ニ竿ヲ入レタ、初其ノ長サノ$\frac{3}{5}$ヲ入レ、次ニ殘リノ$\frac{6}{7}$ヲ入レタラ濡レナイ所ガ0.3米アツタ、竿ノ長サハ幾ラ

8、買價1圓50錢ノ品ニ其ノ2割5分ダケ高ク定價ヲ附ケテ、定價ノ2割引ニ賣ルト幾ラノ益ガアルカ損ガアルカ。

10、所得稅率ハ課稅金額1200圓ニ對シテハ$\frac{0.8}{100}$デ、1200圓ヲ超エ1500圓マデハ1200圓ヲ超エタ部分ニ對シテハ$\frac{2}{100}$デアリ、1500圓ヲ超エ2000圓マデハ圓ヲ超エタ部分ニ對シテハ$\frac{3}{100}$デアル、課稅金額1820圓ニ對スル所得稅ハ何程デスカ。

11、大人7人デモ子供12人デモ19日カカル仕事ヲ大人6人ト子供6人デスルト幾日カカルカ。

12、海水15kgノ中ニ420gノ食鹽ガアル、海水ハ幾パーセントノ食鹽ヲ含ンデ居ルカ。

（第二日）

次ノ計算ヲセヨ。

1、$454.097+25.123\times8-9.84+9$

2、$0.45-\left(\frac{3}{4}+\frac{7}{8}-\frac{11}{12}\right)+17=$

3、甲乙2人ノ職工ガアル、甲ガ10日間ニ得ル給料ト乙ガ2週間ニ得ル給料ト相等シイ、甲ノ月給ガ67圓20錢デアルト乙ノ月給ハ幾ラデアルカ。

4、立方體ノ體積ハ一稜ノ長サノ3乘ニ比例スル、甲乙二ツノ立方體ノ稜ノ比ガ 2:3 デ、甲ノ體積ガ48立方糎デアルト乙ノ體積ハ何程デアルカ。

5、甲ガ或元金デ商業ヲ始メテカラ3個月タツテ乙ガ甲ノ出金高ノ$\frac{3}{4}$ヲ出シテ加入シタ、開業後11個月デ儲ケガ850圓アツタ、コレヲドウ分ケレバヨイカ。

6、林檎ガ501個アル、之ヲ甲乙丙3人ニ分ケルニ甲ノ取分ト乙ノ取分ノ比ハ$\frac{2}{3}:\frac{5}{7}$ニシテ、乙ノ取分ト丙ノ取分ノ比ハ$\frac{3}{4}:1\frac{1}{3}$ニナルヤウニスルニハ各幾ツ取レバヨイカ。

7、火藥ヲ造ルニ75%ノ硝石ト10%ノ硫黃ト殘リハ木炭ヲ混ゼル、コノ割ノ火藥ヲ造ルニ木炭60kgヲ用フルト何程ノ火藥ヲ得ルカ。

9、元金500圓ニ對シテ50日間ノ利子ガ8圓75錢デアルト日步ハ何錢何厘カ。

10、或ル仕事ヲ職工16人ガ5日カカツテ半分ダケシタトキ、働キガ元ノ職工ノ$\frac{5}{9}$ノ新シイ職工18人ガ代ツテ仕事ヲスルコトニナツタ、殘リノ仕事ヲ仕上ゲルニハ幾日カカルカ。

11、或人ガ自分ノ持ツテ居ル金ノ$\frac{3}{4}$ヲ甲ニヤリ、$\frac{2}{5}$ヲ乙ニヤツタ、ソウシテ甲ハ乙ヨリモ3圓50錢多ク持ツタ、此ノ人ハ初ニ金ヲ幾ラ持ツテ居タカ。

12、次ノ六角形ノ面積ヲ求メヨ。

（徽新學校）

國語課（第二種）

一、次の文を解釋しなさい。

宜長はまだ三十餘り、溫和なひとゝなりのうちに、どことなく才氣のひらめいてゐる篤學の壯年。年こそちがへ二人は同じ學問の道をたどつてゐるのある。だん〳〵話してゐる中に、眞淵は宜長の學識の尋常でないことをさとつて、非常にたのもしく思つた。

高越藥學博士創製
谷農學博士監製

먹은것을 모도 영양화식혀줌

반찬투정 밥투정만하고 잘먹지안튼 어린애들도 에비오스錠을 服用식힌후로는 밥도잘먹게되고 發育도 完全히되여가며 집안사람들도 모도무병하게되야 健康에넘치는 幸福한날을 보내시게되엇다고 칭찬을밧고잇습니다

또한 慢性胃腸病・기부족・주체・임신前後의衰弱症・젓안나오는데에는 꼭服用하여주시사 근치의깃븜을어더주시기바랍니다

三〇〇錠：一圓六十錢
一〇〇〇錠：四圓八十錢
그외各種粉末이잇습니다
全道藥房에서販賣함

삿보로・아사히・유니온・에비스 麥酒釀造元
大日本麥酒株式會社
東京市日本橋區本町二丁目 株式會社 田邊元三郎商店
大阪市東區道修町三丁目 株式會社 田邊五兵衛商店

エビオス錠（에 비 오 스 정）

입맛을돗아주고위장을튼튼히하는

病을곳치려면 먼저 위장을 튼々하게 하자

허약하신분이나 병석에누어게신분은 구미가 도지안어서 잘 잡수시지못함으로 영양이부족되게되야 점々 쇠약은 심하야저서 병도 오래끌게될것입니다 그것은 사람몸에 가장 귀중한 영양소(榮養素)인「비다민비」라는 成分이 부족되여감으로 그런것이니 이런때에 비다민비의진국인 麥酒酵母劑에비오스錠을 服用하시면 위장의活動力을 바로잡아서 食慾이나고 잡수신것이 모도 살로갑니다

便通이 자연히 나오게됨

늘 머리가무겁고 두통이나며 배속이거북하시고 변통이조치못하신분은 일시적듯는다고 흔히胃散이나 변통약을삽수시나 그것은인이 백이게되고 分量도 점々늘어가야되게되는것 이나마 약만쉬치면 또다시재발하는것입니다마는「에비오스錠」은根本的으로 곳처줍니다

EB-K.53

演藝와娛樂

"우리동무"——쥬리앙·듀비비에作品

漫談家의 美人論 (1)

申不出

大蓋 美人觀이라고 하는것은 主觀的인것이지 普遍的인것이아닐것입니다。

◇

一人이 圓型을 조화한다고萬人이 모조리 圓型을 조화하란法이 업스매 모름시기 個人의嗜好에 따러서 달너질밧게 업는것이겟습니다。

하물며 圓型이 圓型自體로서도構成要素의 善不善이잇고 組織條件의好不好가 잇슬뿐더러 生理的感情의 變化에따러 그觀察의標準이 엄청난相違와 差異를가저오게하는 時間的境遇도 잇스니까요。

◇

嚴密히 말하면

美人觀은 雰圍氣가 決定하는것이고 境遇에따른 氣分問題에左右되는것이라고 볼수잇는겝니다。

◇

한군데 험잡을곳 업시 妙하게 생긴얼굴이면서도 왜그런지情이 똑똑떠러지는 似而非美人이 잇는가 하면 빠빠얼근 곰보면서도 차라리 아니얼것든것보다도 나흔 寶로 귀엽게얼거서 보면볼사록 情이 폭폭드는곰보美人도 잇습니다。

엇잿든 世上에는 절구통가티생긴女子를 하눌에서 따로 天使나仙女인드시 尊崇敬拜하고 滿足해하며 데리고 사는 賢者도잇스니까요。

◇

大體 美人論이나 美人評또는美人의定型이란 이러틋 個人의嗜好에서 달어지는것뿐아니라 地方에 따러서도 두드러진 見解의 다름을 가저오게 하는것이하나의原則이 實際上에 잇서서는 반드시 理論대로도 아닌상십습니다。

어떤種族은 그種族이가지는普遍的特徵을 一般的嗜好로써삼는고장도 잇습니다 이를테면 底黑種族은 코가납짝할수록 美人이라고 貴愛하며 黑色種族은빗이 깜둥일사록 美人이라고 所望하는 奇風이 잇습니다。그러니 美人을 選擇하는데도 將來心理나 民族自決主義에 말미암는다고도 보아질것입니다。

◇

또한 그뿐만이 아니라 時代에따라서 男子들은 엇던美人型에 支配되는것이니 當世에 物議를 이르킨 소문노픈은 美人이 하나 생겨다면 바람쫏는사나히들은 그와近似한體型과 類型의女人을 떠바치고 物色하게되는 傾向은 어느때 어느곳이나 一般인것이외다。

◇

이러틋 時代的見地에서 變轉되는것이라서 실상 『美』니 『醜』니하는것은 모두 傳統과 因襲이나은 不其的觀念이랄밧게업는것입니다。

◇

人間構造는 許多動物中에도 가장 救援할수업시 貧弱赤裸裸한生物에 屬하는것인지라 人間은監褸를 맨드는 動物이란 말까지도 잇거니와 魚類昆虫이나 飛禽走獸가 모두 雄性美를 자랑하는데 何必人間만은 雌性美만을 爲主하게되는 事情이 무엇때문인고。

實로 男性的自尊心이 默認할수업는 노릇이로되 그러타고서女子는 점잔은 수염한쪽도 심거지지못한 寫塞한 風采라고만 揶揄할수도 업는것입니다。

그러나 『花』와 『女』만은 一般植物界의 生理的現狀과는 다른때문으로 所謂 貪花蜂蝶이니 英雄好色이니 하는 말까지 생겨지게 된것인가 봅니다。

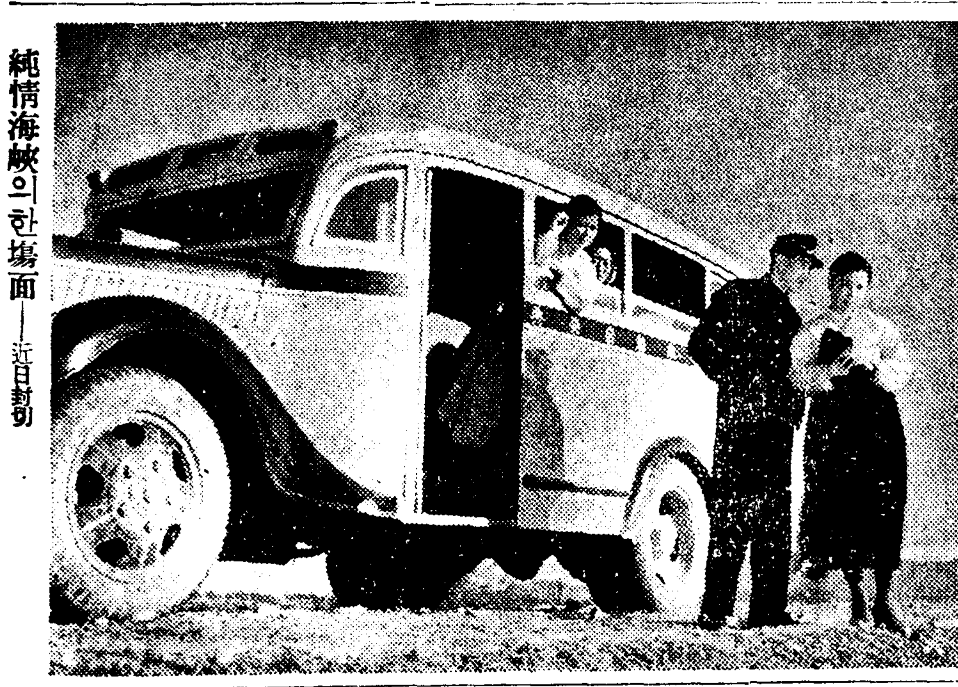

純情海峽의한場面——近日封切

朝鮮에잇어서 標準美人型의 變遷한沿革을 詳考하야 時人의好尙이든것을 헤아려보면 實로감칠맛잇는 興味가 될것입니다만은不幸이 이에關한 史籍文獻이 明瞭치못하고 筆者도한 菰陋寡聞한탓으로 등두고 이루지못함이 못내섭섭할뿐입니다。

◇

朝鮮의 西北地方美人들은대개 妖艶한瓜實型이고 東南地方美人들은 대개嬋姸한楕圓型입니다。대체로보아서 純粹朝鮮型美人과近代朝鮮型美人의 두편으로分類할수잇스니 純粹朝鮮型美人이란 開放主義가아닌 滯閉主義의 옛날이엇기때문에 詩歌書畵에서 흔이보게되는바로 古代畵家들의 心魂一管하는 筆致로서 그려진 典型的美人들은 대개 眉目이 초생달型으로 가늘고 顔面이 瓜實型으로 갸름하고 體格이 淸柳型으로 호리호리한 容姿가 標準이엇지만

近代朝鮮型 美人이란 朝鮮趣味로 봐서는 퍽 애게지든못하나마 洋風模倣으로 생겨진것인데 淸楚高爲主로하는 古典型과는달니 明朗을 貴重하는 現代型으로서 우선 얼굴모습이 모두 시원스럽고 탐스럽게생긴中에도 눈이크고맑고 둥글게 쌍검풀이저서 어글어글한것 몸맵시가 妙艶하게 均整된 彈力性잇는 健康體라야 될것 等等을 必要條件으로 삼는것입니다。

□

똥똥보女人은 曲線美를 찻게되고 말나깽이女人은 姿勢美를 찻게되며 西洋서는 臀部를 될수잇는대로 내노흐려하고 東洋서는 臀部를 될수잇는대로 감추려함니다。

□

시방은 完全히 靜的인 白色美人이 退却을當하고 動的인 黃色美人의 擡頭를 보게되엿습니다。勿論 文化的制裁으로 말미암은 時代的 淘汰것지만 以前에는 얼굴에 先天的異狀이 업서야 勝利를 하드니만 只今에는 얼골에다 後天的 加工까지 도록해서 多少 缺陷이 잇는것을 도로혀 一種愛嬌로 보는 鑑賞眼을 가지게 되엿습니다。

그래서요새는 뺑한구녕이에다가 감정點을찍고입에다가 쥐잡어먹은 고양이주둥아리모양으로 빨간칠을 발는게까지 極盛을 피우고잇습니다。

◇

女性은 天來의觀을 감조기爲하야 化粧이 생겻다고도하지만 이것은 도리혀 天性的自然美까지를 化學的成分으로다 개좃칠음해서 舞臺化粧 그대로의상판데이를들고白晝街頭를 橫行하는꼴은 제아모리 現代的感覺을잡어흐름 時代的産物이라하드라도 나의 審美論으로 忌憚업시 批評하라면『왜장녀』나『말괄양인』가아니면『미친년』들이랄밧게 업습니다。

이러틋죽을둥사름둥 腐心沒頭하야 研究하는 化粧法表情術의 煩悶한 發達은 男性들의 惱殺時代를 演出코서야 現代女性들의 심평이 풀녀질것 갓습니다。

◇

오늘날처럼 美人되기쉬운 時節도 萬古에 드문일이지만 이거얼골만 빤지레하면 모두 美人이라서야 實로 低俗卑劣한男性들의 玉石混淆格인 美人觀이요 美人觀이라기보다는 차라리 動物的見解라고 하고십습니다。

美術的으로보든 輪廓彫刻에對한 鑑賞眼은 그러틋 高尙하게 進步된 세상에서 現代美人을에 아리는 審美眼은 엇재그리 賤薄하게墮落해는지모르겟습니다。

演藝消息

新春音樂會

京城研藝社主催의 新春音樂演奏會는 오는 四月七日午後七時半부터 市內府民館에서 열기로되엿다。出演音樂家는 金仁洙 崔昌殷 安聖敎 李升學等諸氏며 피아노伴奏는 李興烈氏가 마럿다고한다。

雜記帳

노ー마·쉬라는 한달에 三百回의 茶會에招待를밧는다 쫀·크로포ー드도 이와비슷한數로 招待를밧는데 그女子는 主로舞踊會라고ー

×

찐·하로는 하로밤에 十回의晩餐에招待밧는다 메트로社의郵便物受付는 하로에 萬餘通이넘는데대개는 映畵팬으로부터 나려드는편지라고。

아모리 健康한스타ー라하더라도 이모양으로 끌려다니며 茶를먹고 料理를 먹으면 못배겨날것이다

그러므로 딕ー크·레이노ー루스라는 사내가 專任이되여 펜레터ー를整理하야 이것處理하도록되여잇다。

그런데 펜레터ー는 꼭定해노코 한사람아페 한개式의 特請이 쓰여잇는데 例를들면 자ー네트、맥도날드에게는 누구나단한번만이라도 조흐니 당신노래를 들려주시요』하고 쓰여잇스며 마ー나로이에게는 午後에茶마시려가자는것이 大部分이다。

本社主催 圍碁對局譜 6

白 盧史楚
黑 蔡極文
四目半減

●六一 未의十二
○六二 未의十三
●六三 未의八
○六四 未의十六
●六五 午의十七
○六六 未의十七
●六七 未의十八
○六八 巳의十五
●六九 辰의十五
○七〇 午의十六
●七一 巳의十七
○七二 申의十八
●七三 申의十七
○七四 申의十六
●七五 午의十八
○七六 未의十

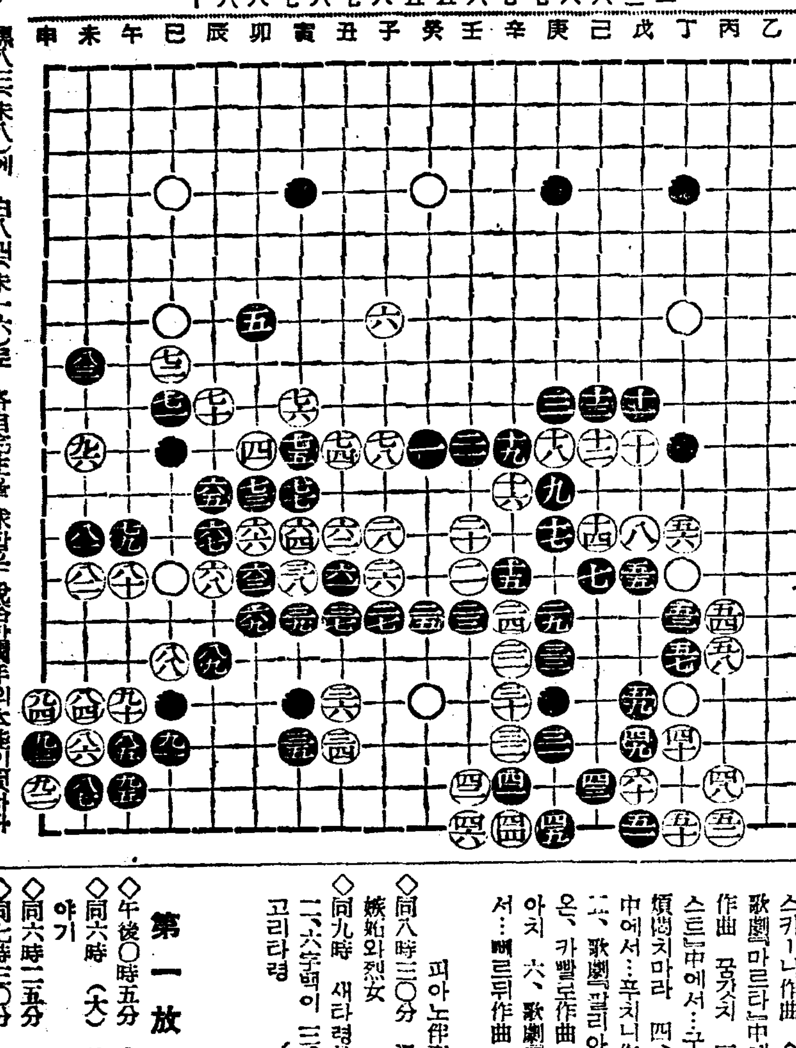

傍觀記

黑八三(未八)에 白八四(未一六)로 各自完生을 求함은 脫俗한國手의本能이엇하다 黑九三(申一七)은 豫備의 一手이나 後來效力은 先言을 敢지못한다 白九三은 示攻圖生의 妙手이엇하다

本社主催 將棋名手對局譜 (十一)

演先手 李在鳳 對 金子石

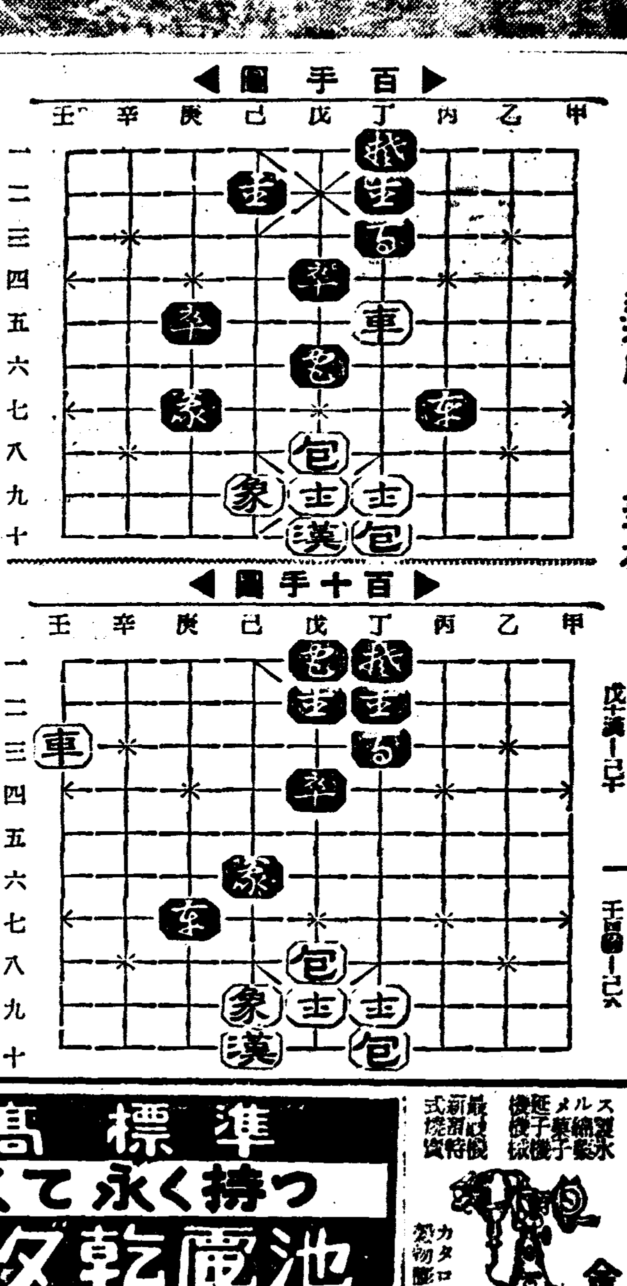

百手圖 / 百十手圖

丁五車ー庚五打卒
戊四包ー戊一
庚五車ー庚一
己三包ー戊三
戊十漢ー己十

庚六包ー壬四
庚一車ー庚二
丙六包ー庚七
庚三車ー壬三
壬四包ー己六

라디오

五日 (月曜)

◇午後六時童謠와唱歌 一、장미꼿 二、봄비 三、설날 四、달과별 五、스케링 六、저녁바람 七、김분경절 八、노래하자 九、종 十、달 蓮花峰女學校生徒
◇同六時二五分 어린이新聞
◇同七時三〇分 常識講座 本府視學官 張膺震
◇同八時 歌詞 一、相思別曲 二、黃鷄詞 諸点紅 金蕙紅 杖鼓 金一字 大笒 金永根
◇同八時三五分(東)未定
◇同八時五〇分 楚漢歌外 一、楚漢歌 二、夢金浦打鈴 三、山念佛 四、樂邊歌 五、朴淵瀑布 六、興打鈴 金玉仙 大笒 金永根
◇同九時一五 誦讀(一)歸去來辭 (二)出師表 張玉花

第一放送

◇午後零時五分(城)聲色漫談
◇同一時一〇分(大)對談
◇同二時一〇分(大)對談
◇同六時(東)合唱과獨唱
◇同六時二五分(仙)俚謠講座
◇同七時三〇(東)講演
◇同八時(東)라디오코메디
◇同八時二五分(東)未定
◇同八時五〇分(東)浪花節

六日 (火曜)

◇午後〇時五分 (東) 아코ー듸온合奏 돌부、아코ー듸온·뻰드
◇同一時一五分 婦人時間 神經質어린이에對하야 李先根
◇同四時三〇分 럭비試合實況(邦語)朝鮮鐵道局ー對培材高普 龍山球場으로부터中繼(京城)
◇同六時 齊唱과二重唱 一、홀어미까치 二、노리개 三、갈동벼아리 四、봄편지 (二重唱) 五、봄이오면 六、하하호호 七、제비남매 (二重唱) 八、울든언니가웃는다 九、노래 十、달갈 피아노伴奏 表漢鍾 가나다會
◇同六時二五分 어린이新聞
◇六時三〇分 初等國語講座(一) 高橋平次郎
◇同七時三〇分 趣味講演 봄을 읊은詩歌 徽文高普 李秉岐
◇同八時 獨唱 一、歌劇『카빨레리아·루스티카나』中에서…마스카ー니作曲 오ー라라 二、歌劇『마르타』中에서…플론토우作曲 꿈가치 三、歌劇『파우스트』中에서…구노作曲 그대여煩悶치마라 四、歌劇『토스카』中에서…푸치니作曲 妙한調和 五、歌劇『라·보엠』中에서…레온·카빨로作曲 울며웃는피리 아치 六、歌劇『리골렛도』中에서…뻬르듸作曲 女子의마음 崔昌殷 피아노伴奏 崔熙南
◇同八時三〇分 漫談 嫉妬와烈女 黃材景
◇同九時 새타령外 一、새타령 二、六字백이 三、흥타령 四、개고리타령 趙蘭玉 趙錦玉

第一放送

◇午後〇時五分 (東) 애코ー듸온이야기
◇同六時 (大) 幼兒에게들림이야기
◇同六時二五分 (城) 講演
◇同七時三〇分 (東、大) 東西花巡禮
◇同九時 (東) 講演

コタマ純ディーゼルエンヂン

三ー四馬力 五ー五半〃 六ー七〃 八ー九〃 十ー十二〃 十五ー十七〃
製造直卸 大量生産 値下斷行 型錄進呈 地方特約店募集
兒玉發動機製造合資會社 大阪市浪速區木津川町三ノ一五 電話櫻川3571番・振替大阪42510番

印刷物經濟化!

太陽卓上石版印刷器 事務에商職에敎育에社交에理想的인本器推奬
이것이다! 마음대로宣傳印刷物이印刷된다 (型錄進呈) 特約店募集
大阪市日本橋四丁目 太陽商會 電話戎一五三

SMモーター サイレン 型錄呈 在庫豐富

森脇電機製作所 大阪市東區上本町二ノ卅一 電話東四五三三二番

最高標準 明るくて永く持つ マツダ乾電池
大阪市港區八雲町三ノ一 マツダ乾電池發賣部

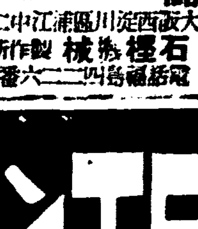

金儲 カタログ呈 石橋機械製作所 大阪西淀川區浦江中二 電話福島四二二六番

圍碁 通信教授 超上達ス必ズ 山口寶店

現代朝鮮女流文學選集

陽春을마즌 滿天下女性에게 들이는 선물! 이곳에서 그대들의時代的性格을 차즈라! 情熱의 構想殉情의詩魂! 읽으라 家庭에서 職場에서 學窓에서!

朝鮮에 新文化의 길이 開放된以後 女流의 손으로 文學을創作하야 世人의 耳目을 끄을엇던지도 이미 十有餘年 이제와서는 오히려 鬚髯男子를 凌賀하는곳에까지 이를엇다

才華와 實力을 具有한者 十數人의 作品을 選拔하야 女流文壇의 第一期的 淸算을 보이는意味에서 이 卷書를 刊行하는바이다

그러므로 이出版은 다른 모든書籍과는 그意義가 自別하야 다만 이것이 文壇的事實만에 그치는것이 아니라 一卷으로 證驗하게될것이다

陽春과함께 보내는 이貴重한 선물을 사람마다 밧아서 精神의 기름진 糧食을삼아주기를 바란다

絢爛한 五色珠玉을 色絲로 꾀인듯한 아름다운 이 책은 滿天下讀者의 熱狂的愛讀을밧고야말것을 確信하고 잇거니와 果然 朝鮮의 文學的發展相을 이 文化的、社會的인곳에 이 出版의 眞義와 價値가 잇다고밋는다

執筆諸氏

姜敬愛 金末峯 金午男 金慈惠 盧天命 李善熙 毛允淑 朴花城 白菊喜 白信愛 張德祚 張貞心 張永淑 朱壽元 崔貞熙

四月中旬發賣

一布裝特製豪華美本一

書留送料十九錢

小說、詩、隨筆、時調、五十餘篇

이堂堂한內容·豪華美本에 이廉價·出版界의 劃期的出現!!

京城府太平通一丁目六一番地 朝鮮日報社出版部發行 (振替京城五八七八番)

世界傑作童話集

廉價普及版出現!

熱狂的歡迎中에

文壇十五大家執筆

(內容) 日本·中國·印度·獨逸·米國·英國·愛蘭·和蘭·佛國·丁抹·伊太利·亞弗利加·土耳其·露西亞·西班牙等三十篇의童話를各其權威에게執筆케한가장模範的童話集으로집집이寶書다

定價 八十錢 書留送料十九錢

世界傑作童話集

菊版美麗裝幀 挿畵入三〇二頁 再版定價八拾錢

朝鮮日報社出版部發行 振替口座京城五八七八番

나왓다! 싸고도 이뿐 童話책!

再版刊行!! 全國一齊發賣中!!

注文은 빨리 先金으로!

問題中의退去料 前年과同一率

關係方面의輿論에順應해? 羅津府當局者言明

【羅南】청천벽력가튼 퇴거명령으로대라진(大羅津)의 건설에서시비가만흔것은세상이다아는바이거니와 지난번에 한경(郡町)을중심으로한 일대에 일천이백호의 대량철퇴명령이나린데다 더구나 조건조차 작년에 비하야살활이나 협하퇴거료(立退料)를주겟다하야 부민은 물론 공직자까지도 부당국의 처사에 단연반대의기세를 올려사회문제화하여왓다

지난이일 부의원대표와 전구부윤(田口府尹)과의 사이에최후담판을 하엿다는바 마친내 부로서도 여론을무시할수업섯든지 당초의언명을정식으로취소하고 작년과 동일한퇴거료를 지불할것을 명언하얏다한다

이로서등전등회견으로 잇스면서 불납지못한불들을 우울한가운데 보내고잇든 룡천부민도겨우 안도의색을 보이고잇다한다

木浦府內에 不正競賣商 到處에서跋扈

【木浦】요사이 목포시내에는순소량을 사기적 수단인경매(競賣)상들이발호하야 모처럼구경온 촌사람들의 눈을흐리여 그들의 호주머니를 모조리 떠러버림으로결국 피해자들은 경찰서입납만괴롭게 할나름이라하야 목포서에서는 등이에 류의하여오든바 지난삼일 오후두시경 무안군현경면왕산리(務安郡玄慶面旺山里)박필환(朴弼煥)(*)이란자가 생전처음으로 목포를 구경왓다가 부내행정이정목(幸町二丁目)량재진(梁在鎭)(*)상점아페를 지날지음 동상점에서 성냥을 던지면서 들어오라는바람에 끌려들어가 결국은 할수업시 강제적으로 물건구입할십전어치를 사가전고 나서보니 집에돌아갈려비도업슴으로 소관파출소에 고발을하엿다 동파출소에서는 철저히조사를 한결과 범서 그일파 십여명은 어데론지 피신하고 전기 량재진(梁在鎭)이만 남어잇스므로 다려다 조사한결과 구원팔십전어치박게 되지안허 결원륙십전어치를 강탈한세음으로 전기 경매장이작년십일월경부터 설치된이후 그러한 현상이 매일가티 계속되므로 철저소탕할 방침이라고한다

燒燼된城津普校 復舊가넘처擴張

學級增設、大講堂建築等

【城津】기보=지난삼십일 새벽에 전소된 성진공립보통학교의 화재원인은 일반의 한큰수수꺼기가 되여오든중 경찰이 조사한바에의하면 동야숙직교원과급사의실수로 난로에서 실화된것으로 판명되엿다는데 성진공보는 남달리금번이 제이차의 화재로학교당국은물론 일반시민에게까지 이중삼중의 큰두통거리가되엿다고하는데 즉소화이년십일월에 어떤소년의 방화로 전교사를 소실하고 오만오천원을 기채하야 신축하고 성진읍민이 이십년간 이를 호별할로써 변제하기로되여 금년까지 십년을 물어오고 아직 십년이나 남은 오늘에와서 동교가 또화재를당한다는것은 성진읍민에게 잇서서는 설상의가상격이되고 말엇다고한다 이에부흥책으로 우선 아동을 십여개소에 나누어교수하고 가교사건축에 박차를가하는일방 영구대책의 수립을목적으로 지난일일오후 이시에시민유지와 관계당국자가 읍사무소이층에 회합하야 부흥기성회를조직할것을 의론하고 현기지록천여평을 최저평당 십이원가량식매가하야 엇는돈 칠만여원을가지고 성진상업학교 부근에평당륙원가량식주고 부지를매수하고그차액 삼만여원과 명치화재보험의오만원을합하야 칠저이십사학급과문제중에잇든 대강당까지건축하자는 의안이 가장합리적이고 실현가능성이 충분히잇는것이라하야 일동은 전기부흥기성회의 결성파등시 본안달성에매진할것을 의론하고 동오시반산회하엿다는데 일반읍민은 이제물질대지지하는 모양으로 이제겨우 성진공보의전도에는 일조의 서광이빗나기시작한다고한다

◇新常任委員 柳鎭貞、金弘燮、李相峩、申鈺道、金鳳俊

鐵道開通要望 谷山地方住民들

【谷山】황해도 곡산(谷山)은 함남 평남 강원 삼도를 접경하고잇스며 곡산평야라면 고시로부터 유명한 망아이나 철도편이 먼 관계로 아직까지 철저한 발전을 보지못하게되야 곡산 신계 수안 세군은 발전상막대한 타격이고 부근광산에서도 매년 산액이 삼십여만원이라하며 수천여광부가 집중되야 련락두절하는 산간산농지나 교통상으로는 남천역에서 삼백여리 양덕역에서 이백여리가되므로 불편하기가 짝이업스므로 하루속히 남천이나 신막기점으로 철도개통을 전기 각군민은 갈망중이라한다

交通事故防止策 交通組合을組織

【木浦】목포서보안계에서는 교통사고의 방지책으로 부내예산제한 자동차업자와 운송업자등을망라하야 교통조합을 조직한후사고미연방지에대한인식을 철저하는동시에 교통취체를엄중히하기로되여 오는 십일경에는 조합결성식을 행할터이라한다

거리의"깽"에게被襲 職工四名이死傷

【退勤中에當한職工들의橫厄】

【釜山】지난사일오전세시경부산부초량정(草梁町)사는 양화직공오진옥(吳進玉)(*)과 부내본정(本町)리영수(李英守)(*)와 동김칠석(金七石)(*) 동리수명(李守明)(*)등네명이 초량정(草梁町) 월선관(月仙館)부근을 통과할지음 압길에서 룸펜깽의부랑자일단이 달려드러 무수란타한 후도주하얏는데 전기네명중 세명은 치료이삼주일을 요하는중상을당하얏스며 오진옥은 동일시경 내출혈로사망하얏다한다 이급보를접한 부산경찰서에서는 형사대를 총출동시켜 각방면으로범인체포에 맹활동을 개시하고잇는중이라한다

長城公立普校 學級增設陳情

【長城】전남장성공립보통학교학부형기성회와 학무위원회에서 후원회가 진정위원을선정하야 전남도당국에 학급증설진정을 가기로하엿다함은 이미본보에 보도하엿거니와 지난일일에 장성군수로부터 진정위원들을 불러서 도로부터 진정위원들의 직접담판은 될수잇는데까지 피하는것을 원칙으로하고 군을경유하야 서면진정만으로 진정토록 량해하여달라함으로 진정위원들은 할수업시 서면으로 진정서를 도지사에게 제출하고 운동 실행에는 래마 어떠케 하랴여 대하야 후원회와 학부형대총회가 열려 자못주목을끌고잇다

남녀공학을 철취하는것으로 판명되어 평양서에 체포되엿다

七十八萬圓事件主犯 平壤의佐奈田假出獄

한눈이멀고刑期三年을남긴채

【平壤】평양부민은 물론전국각지에서까지 아직도 기억에 새로운 례의 조선은행 평양지점도사건의 주범으로 당시진정유곽(賑町遊廓)좌내전신길(佐奈田信吉)(*)은징역십칠개년 판결을밧고 그동안평양형무소에서 복역중 안질로한눈이머러 불구자까지 되여가지고 고생중이든바 삼일오후렬시에 형기삼년을남기고 가출옥되여 친척의집인 남산정(南山町)여 목야여관(牧野旅館)의집에 드러갓는데 소화청년사원에 판결을 밧고 오늘에 이른것이라한다

客愼慰勞해주고간 美貌女性은意外賊

【平壤】평북철산군 철산면중부동(鐵山郡鐵山面中部洞)안봉주(安奉周)(*)는 물건을사고저수일전 평양에와서 부내류로리(柳?路里)중화려관(中和旅館)에투숙하고잇든중 삼일밤중에 엇떤녀성이 차저와서 객중에 얼마나 외로우냐고 가진아양을 다부리고 돌아간후 지갑을조사하니 현금십륙원이 간곳이업서젓다 려관주인을불러 그녀자의행방을 수사해달라고 부탁을하는순간그 녀자는 그런줄은 모르고 창으

百名收容目標코 海州療養院 一分院新設을決定

工費五萬圓豫算으로

【海州】망족적(亡族的)질병인폐결핵(肺結核)퇴치운동에 적지안흔공적을나타내고잇는해주구세료양원(海州救世療養院)에서는 지난이일오후두시부터료양소사무소에서 제이회 리사회(理事會)를 개최하고 신년도세입출예산의 심의와 아울러장래확장방침에대하야 토의한결과삼천원을 드려사무실을 증축할것과 오래전부터 현안중에잇는 백명수용목표의 시외분원증설(分院增設)계획을실현하야오만원예산으로 신설할것을 결정하고다음과가튼 량씨를 실행위원으로선임하엿다한다

▲實行委員 賀樂院長 金鎔瑞

三千圓을또寄附 救世療養院爲해서

賀樂院長의再好意

【海州】폐결핵(肺結核)퇴치운동에정신과 물질을앗기지 아니하야폐결핵환자의 자부(慈父)로불수잇는 해주구세료양원(海州救世療養院)원장 하락(賀樂)씨는 동료양원이 재단법인이 완성되여공고한 기초를 짓키까지에사재(私財)를 히생하는등 큰양원운수해하여왓는데 지난이일 동료양원 리사회(理事會)에서 명년도세입출 예산을 심의하는중 세입에잇서서 수천원이 부족되자그부족액을 보충하려는 갸륵한뜻에서 현금이천원과 시가일천원가량이되는 화원(花園)을합하야 삼천원가량을 동료양원에 기부할것을 언명한바잇서 일반리사들은 씨의 한결가튼 성의어린충성에 감격하엿다한다

李春女史美擧

【唐津】충남서산군정미면천의지장(瑞山郡

郡內細窮民에게 小米三百俵配給

【楊平】요사이양평군에서는 군내각면을 통하야 작년풍수해로인하야 곤궁에빠저잇는 세궁민이천삼백오십이호에 좁쌀삼백팔십이포대를 배부하야 주엇다는데 이번이 세번재라한다

元山學院에서 夜學部를設置

【元山】원산불교련합회 (元山佛敎聯合會)에서 경영하는 원산학원(元山學院)은 대정십삼년이래 원산상동에서 조선인미취학아동을 위하야 야학을설치하야 수만흔 문맹을물려처왓거니와 그학원에서는 갈수록 번창하는학령초과아의 가련한정경을 그대로볼수업다는 견지에서 금번부터는 사년제주학을두어 적극적으로 조선인미취학아동교육에매진하기로되엿다고하는데 금년사월사일에는 주학생입학식을 거행하기로되엿다한다

漢川公普校改築

【漢川】평원군 한천공립보통학교는 지금으로부터 이십오년전에 창립한이래 상금것 개축을하지안흔관계로 학교당국과 학부

地方人事

▲朴潤日氏(前宜川稅務署長)宜城稅務署轉勤人事次 本報宜川支局來訪

▲井上雅弘氏(郡屬)求禮郡轉勤人事次本報求禮支局來訪

▲金鍾益氏同上

오·케─레코드會社 音樂演奏의밤

本社海州支局後援

【海州】"오케─레코드"회사문예부(文藝部)에서는 음악사상의 보급을 꾀하고저오는사월십삼일에 해주극장(海州劇場)에서"음악의밤"을 열기로되어 방금그준비에 바쁘고잇는데 일반인사의 다수입장을바란다고한다

長篇小說 그의自敍傳【103】

長白山人 作 熊超 畵

북경(十五)

하로는 책을 하나 사라고 어느 책사에를 가서 섯노라니 천만 뜻밖에 역사가T가 팔장을 끼고 들어오는것을 만낫다。

『T선생 웬일이시오?』

하고 나는 그의 말랑말랑한 손을 잡앗다。그의 손에는 뼈가 없는것 갓핫다。그는 내 손을 쥐는것도 아니오 안 쥐는것도 아니오 빙그레 웃엇다。이것이 반갑다는 말이다。

『북경 온지 서너 달 되엇지오』

하는것이 그의 말이엇다。

나는 그가 매괴주를 좋아하고、싼시엔탕을 좋아하는것을 생각하고、

『매괴주 한잔 잡수시지』

하고 웃엇다。

『유원이 웬 돈이 잇으시오?』

하고 그는 나를 따라나섯다。

조고마한 음식점에 들어가서 치친한 조고마한 방에 때묻은 탁자를 새에 놓고 마조 앉아서 김오르는 싼시엔탕과 또 못한 매괴주가 들어오기를 기다리면서 우리는 이야기를 하엿다。

『어째 미국을 안가섯나요?』

T는 이러케 물엇다。

나는 어떤 친구때문에 못가게 된 연유를 대강 말하고 북경에 오게 된 까닭도 간단히 말하엿다。

『나도 유원이 북경 와 게시다는 말은들엇지오。아마 북간도 방면에서 소문이 왓다보든군요。젊은 여자 둘을 다리고 와서 어디 숨어 산다는등、일본공사관에드나드는것을 보앗다는등、또교신분에 글을 쓰는것이 필시 유원이라는등 시비가 많읍디다。오직 말이 많은 조선 사람이오? 아모러나 조심하시는것이 좋으리다。』

이것은 T의 꾸밈없는 말이엇다。나는 T가 내게 호의를 가진것을 믿고 또 T가 참된 사람인것을 믿기때문에 더그의 이러한 말이 내마음을 서늘케하엿다。내가 M신문과 관계하는것은 무론본명으로가 아니오 가명으로이지마는 만일 이것이 나 날동석인것이 판명되는 날에는 나는 어떠한 봉변을할는지도 모르는것이다。그것은 그때에는 조선에 신문이라고는 오직 M이 잇엇을뿐이오 M신문은 정부의 기관이기때문에 당시 해외에 잇는 조선 사람들은 M신문에 글을 씀나는것은 곧 총독부에 돌아가붙은것으로 알앗기때문이다 하릅며 내가 일본공사관에 다닌다는 말이 난다고 하면 내 생명은 실로 풍전등화라고 아니할수없엇다。

『그래서 나는 유원이 일본공사관에 다닐 리도 없고 M신문에 글을 씀 리도 없다고 말을 하엿지오。그러치만』

T의 이말에 나는 더욱 등에 땀이 흘럿다。

나는 참아 이말을 더 듣기를 원치아니하야서 말을 돌렷다。

『대관절 선생은 어째 상해를 떠나서서 이리로 오셧어요?』

『K군도 남양으로 인삼장사를 간다고 떠나버리고 또 거기서 얻어먹을데도 없고、싸움질하는 꼴도 보기싫고、그래서 북경으로 뛰어왓지오 Y씨네 형제분이 북경으로 오라고도 그러고。그러치만 북경도 마찬가지야。여기서도 무엇을 가지고들 그러는지 서로 싸우고 잡아먹고、또 상해만치 책사도없고、별로 재미가 없소이다』

하는것이 T의 북경에 대한소회엿다。

『북경에서는 무엇들을 가지고 싸우나요?』

『모르지오。R씨파니 P씨파니 A씨파니하고 싸우지요。그리고 싸우는데 유일한 무기는 친일파라는것이고。그래서 몰릉이질이 나고 유혈포질이 나고、판이 나고、밀고질이 나고。그리기로 헌에 내야 누가 어찌겟소?나는 아모 편에도안놀고 책이나 보고 글이나쓰고 잇으니까。』

매괴주 서너잔에 벌서 T의 얼굴에는 홍훈이 돌앗다。그는 말을 이어、

『그래서들 모두들 잇는데홍주이고 잇지。길에서 서로 만나게되면 샛골목으로 슬적비키고 나는 요새에 신라와 당나라와의 교통사를 조사하고 잇는데 서로 그럿고 지내던가、원 허기는 사람들도 잇엇던 모양이야 그러다면 이병은 신라적부터잇는병이고。여조에도 송나라 원나라에 와 잇는 패들이 서로 모함한 일이 잇는모양이지마는 이조에 들어서 더욱 심하엿고 마 지금이 고작이 아닌가 하지오。』

肺病 特効 新藥 유ー고ー루

별별약을다쓰고、百方으로모든치료를하여도 낫지안어、고롱신음하난患者는

肺病理想的治療劑發見

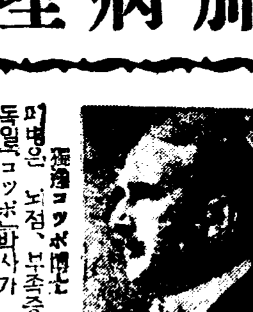

肺病은 노점、부족증이라하는 독일코ッホ박사가 세계적위대한발견을하야 천지를진동케한결핵균이 폐를파먹음으로 생기는 두려운 전염병인바 폐병환자의 담을검사하면 억만개의 놀라운 결핵균이잇다 당국통계에의하면 일본내지에는 오십만명이 폐병으로 그귀중한생명을 빼앗기는 무서운 악질이다 폐병에걸녀도 초기는잠복성이만해서 여간 짐중키어려움으로 신경쇠약이나 위장병으로 알기쉬우나 부지중 병균은 지독히 활동하야 이기 삼기가되고만다 실상 폐병균가티 여러가지증세를 이르키는병이업다 그러나 결핵균만 업서면되는데 종래에는 아모효력도업는 부적당한치료법을 누치고 폐병은 결니면죽고 살지못한다고 한탄만하엿다 어시호 有恒社藥品部에서는 불행한 환자를 구하기위하야 고심연구한 결과 세계적 신발명의 고급치폐약「유ー고ー루」를 봉용하면 살균과 배독작용을보약후 기분이 대단상쾌하고 두통이나 완고한 열도나리고 구미가생겨 식욕이 증진하고 원기가 나서 혈색이 조와지고 쇠약을 회복하야 살이 오르고 기침、도한、오한、숨찬것、피로하는 증세나、혈담、기슴 아푸고 여주리 결리고、사지가리 아푸고뇌곤한증세등에 綜合的으로作用하야 藥効를본다、별별약을 다쓰고 백방으로 모든치료를 하여도낫지안코 고롱하는분은 생명은귀중한것인니 일시라도속히 高級治肺藥「유ー고ー루」를 쓰시오 폐병이 아니고 폐가 약하시거나 폐병의 의심이잇는분은 드시 예방적으로 복약하시오

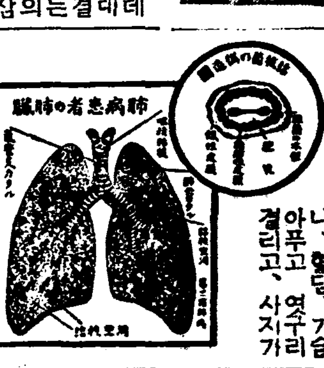

肺病特効新藥 유ー고ー루는 東京帝國大學醫學部 教授醫學博士 高橋順太郎氏와 同藥學士 山順一郎氏와 協力研究한結果 完成된結核治療劑를 主藥으로하에 아무副作用을 이르키지안코 腸에이르러徐徐히 有効成分에 分解되어緩和한作用을하야 胃腸의刺戟症狀을 보이지안코 連服하야도 조흔高貴藥으로臨床上 左記諸症에服用하여 肺結核患者가 食慾이增進되고 體重을增加하며 盜汗及喀痰을輕減하야 喀痰中의結核菌을 殺滅하는强力神效한 作用이 確認되엿사오니安心하시고하로라도速히 하시사全快하시옵소서

肺病患者의一大福音 高貴藥유ー고ー루로 全治更生하다!

병이경하고 중한것은 하여간에 폐병되점부족증가치頑强執拗하야 치료하기에힘드는병은 업다고세상사람이다들잉증하고잇다 그것은 병자가 바른치료를 하지안키때문에 그대부분은 불행한결과를 보는고로 병자 자신도폐병은 주위에잇는사람까지도 두려웁게생각하는것이 현재의상태엿다 재세상에 무수한치료법이나 여러가지약이잇서 제마다 뻔뻔하게도 견강부회(牽强附會)한 誇說을가지고 구세주(救世主)인듯이 떠드러 그러치안어도 속기쉬운 약한병자를 교묘히롱락하는 자가잇기때문에 병자는 병보다도 등골진석 곤난을바더따라서 진정효험이잇다할지라도 그때는벌서 금전이업서 병을곳치지못하고 불귀지객이되는사람이 만흐니 실로 한심 중대문제이다 이약저약으로 속아고롱하는분이나 자기몸이 폐병이나아닌가의심 잇는사람은 예방적으로쓰시요 혈담받고 피를토하고 도한나고 가슴이아푸고 몸이 하상된하고 갈비가결니고 등줄기가 당기고 구미가업고 피곤이상연한분 주사나 다약기타여러가지치료로 안되는분은 곳쓰시요 당신의살길은新發明한高貴治肺藥 유ー고ー루를쓰는때에열니오。

潛伏性結核、初期結核은 엇더한病狀을나타내는가?

結核病은 그의潛伏性의時期 또는 初期때에發見하야 이것을 全治하는것이 가장緊要합니다。이潛伏性 또는初期의結核病은 엇더한病狀이나타나는가하면 그것은決코 똑갓흔한가지가아니오 여러가지로나타나는것입니다。처음에는 이病의專門醫師까지도 神經衰弱이나 或은다른病으로 誤診하는수가흔히잇는것과가치 病을發見함에엇던때는 大端困難합니다。그러나다음과갓흔 病狀이보이는때는 明白히結核病의 徵兆로診斷할수잇습니다。

一、조곰도이러하다는原因도업시 體重이주러지고몸이 매우야위지는것。

二、口味가떠러지고胃아토니ー症狀으로되는것과고한慢性胃腸病의徵兆이 서생기는것이적지안습니다。

三、몸이늘노곤히괴롭고 무슨일에라도즉시염증이생기는것。곳억개가묵직하고아푼것。

四、精神이 한곳에 바로잡히지안코마음이 집집하고 不安하고우울한氣分에 괴롭잘나는것。

五、잠드는것이편치안코 잠이잘안오고 잠이들면꿈만꾸고 睡眠不足에괴롭밧는것。

六、天氣에 對하야서도 몹시過敏하야 날이흐리기만하면頭痛이나고 그로因하야消化不良、泄瀉便秘로되는것。

七、心悸亢進、耳鳴하고마음 일에도 가슴이울렁거리고갈앗는것같이 안는것 여름철이라도手足이참착하며 정신이앗득하야지는것。眼底界의擴張이라는것。

八、가슴이압흔뒤에 그리甚하지안한筋肉痛과神經이 생겨서 올마단니며압흔것이手足에도생기는것 胃壓痛을이르키는것。

九、視神經이 疲勞하기쉽고 視力이어두워지는것 以上과가혼 自覺症狀이 생긴사람은 潛伏또는初期結核의疑心이만흐며 그中에는이미더욱甚하야저서 第二期쯤으로進行하는것입니다。

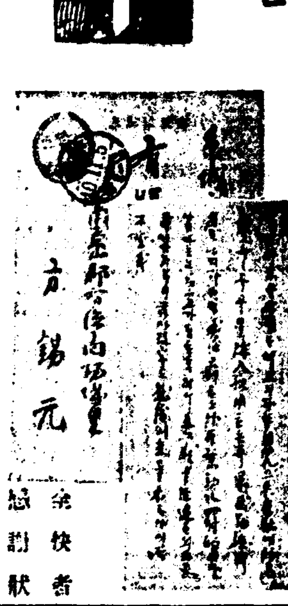

適應症 肺結核、肺尖加答兒、肺炎、結核性腹膜炎、肋膜炎等에偉効

藥價 初期用 五圓 二期用 十圓 三期用 二十圓

肺病專門藥유ー고ー루總發賣本舖 京城府苑南町一一九番地ノ二 有恒社藥品部 電話光一四三〇·振替京城七九五六番

春期服藥期에前代未聞의强腎秘藥!

腎氣强壯劑로天下第一 腎氣發動·早老防備에 元氣旺盛·精神明朗에 陰陽雙補·體重增加에

强腎丸

成功을 바라고 幸福을 願하는者는 몬저 强腎丸을 服用하야 精力을涵養하라。보라! 現代의 大實業家大政治家는 모다 絕倫한精力家이다。此秘劑는 一時的興奮劑가 아니요 肉體의 元力을 完成하며 精神을 刷新케하야 更少年이되며 身體가 强壯케되는聖劑이다。先天不足하고、神經衰弱하고、腎氣不發하고、下焦濕冷하고、氣血이俱虛하고、貧血하고 記憶力이 減退하고 消化不良하고、身體瘦瘠하고、手足厥冷하고、精力衰弱하고、腎氣減退나 肺弱한人은 此際에 躊躇말고 一劑를 服用하면 元氣가 益益旺盛케되며、形容이 豐滿케되며 漲溢하는 靑春의源泉이 無함이 업스며、따라 早老와 老衰를防備할수 잇고 老人도腎氣大發。還童하야 人生의興味가 津津케될것이다。

藥價 强力用一劑 拾參圓 重症用一劑 九圓

註文은 發賣元 京城府苑南町一一九ノ二 有恒社藥品部 振替京城七九五六·電光一四三〇番

梅毒 先天梅毒、後天梅毒 一、二、三期梅毒全快感謝狀이踏至

至變型性梅毒、硬性下疳、橫痃、濕疹等에偉効

독일ホフマン博士가發明한梅毒菌엔 梅毒新藥 日東도구도루丸

매독은 창병、당창이라고도하야 코나신이떠러지는 무서운 전염병인데 부모나선조의게 매독이잇서서 그병이 자손에게 유전(遺傳)되는것을 선천매독이라하며 남자가 화류계 녀자에게 전염하야 가정부인에게까지 전염된다 이것을 후천매독이라한다 전염되는즉시 고통치안흠으로 그대로두는분이 잇지마는 이것이 영구히매독으로 고생할원인으로 그동안병균은 맹렬히활동하야 피부나 근육이나 내장신경까지를 물론하고 사람의 어느곳이든지 색여먹는 참 두려운병이다 이병에걸니면 의례히 유전을하는것이며 일시적이지 다시재발하는것은 경험한 환자가 더우잘아는일이며 유명한도인이밧사도 유공효호를 만흔환자에게 실험한결과 매독의재발을절대로막지못하얏다고하얏다 매독에는 초기、이기、삼기가잇는데 유공효호나 사약수은등 별별약으로 근치안되고재발하야 고통하는분은 하루밧비 유명한 高級梅毒藥인일동도구루환을쓰시요 부부간 한사람에게 매독이 잇스면 양인이모다 약을쓰는것이 제일안전되오 매독은 자기뿐만아니라 독이 자손에게까지 유전한다는것을 생각하고 고름고 목이쟁기고 눈이히미하고 머리가빠지고 팔다리가 쑤시고 머리속이허러 부스럼이나고、몸에 여기저기 종기가러지고 국부에 부스럼이나거나 헐고 가렵고 선천매독 삼기를 지난 變型梅毒(梅毒性)당창 하감 요고네등 매독일절에쓰시오 구감기타 부작용은 절대로업고 음식은 술、기름진음식만 가리면 됩니다

藥價 初期用 三圓 二期用 五圓 三期用 九圓

梅毒特効藥 日東トクトル丸本舖 京城府苑南町一一九ノ二 有恒社藥品部 振替京城七九五六番·電話光一四三〇番

猛烈한殺菌力에驚嘆!

淋疾患者의福音! 强力殺菌治淋劑發見

독일ナイセル博士가世界的新發明한淋毒菌엔

일롱린약

엇더한惡性의淋疾이라도낫는다!

淋疾은 合理的으로 特効藥만쓰면 곳낫는다 日東淋藥은 尿道의外面、內面에서 淋菌을完全히殺滅하는 特効藥이다。服藥後數日에全快하얏다는 感謝狀이 踏至하고잇는것이 充實이 保證하는바이다。如何히頑固한淋菌도 到底히 抵抗치못하고 撲滅을當하는 合理的治淋劑이오니 躊躇말고 服用根治하라!

남녀 림질대하증에 한번 결니면 여간 낫기어려웟다 그 치료법과 약이 수천가지가되나 조금도 효력이업거나 다소 효력이 잇섯다할지라도 또다시 재발하야 수년 혹은 일평생을두고 고생하는사람이만타 약만바로마지면 단박에 병이떠러지는것이고 효력이업는약은 아모리 만히 오래먹는다할지라도낫지안는것이다 이병에 걸리면 본인의고통은물론이나 애매한 가정부인에게 전염하야 병균이 자궁을침범하야 역시 생산을못한다 다른약가티 결코 위가상하지안는다 이약은 바로 살균을하야 소변으로흘려보내는 강력(强力)한 작용을하는 영약이오니 하로밧비쓰시오 수십년된 악성고질이나 재발한 완고만성림질 여자대하증(적대하、황대하、백대하)림독성 방광염、산증、섭호선염、자궁란소염、요도협착이낫는 신약이요

藥價 急性用 三圓 慢性用 五圓 惡性用 九圓

注文은 京城府苑南町一一九番地ノ二 有恒社藥品部 電話光一四三〇番 振替京城七九五六番

樂壇巨星總動員!

新春音樂大演奏會

四月七日午後七時半 於府民館

會員券 一、〇〇 、八〇(學生)

—푸로그람—

第一部

1. 쏘프래노·테너 二重唱 金星姬 崔昌殷
2. 빠리톤獨唱 李升學
3. 바이오린獨奏 安聖敎
4. 테너獨唱 崔昌殷
5. 絃樂四重奏 第一바이오린 安聖敎 第二바이오린 尹栗導 비오라 崔虎永 첼노 金仁洙

第二部

1. 쏘프래노獨唱 金星姬
2. 첼노獨奏 金仁洙
3. 빠리톤獨唱 崔熙南
4. 피아노三重奏 피아노 스투데니一 바이오린 [illegible] 첼노 金仁洙

피아노伴奏 李興烈 스투데니一

四月五日부터大公開! 大人二十錢 小人十錢 코믹한아라비아王城의秘寶 前半十二卷上映! 神馬렉스의復讐 名馬렉스 主演 下村健二監督作品 伊東映畫社特作時代劇! 白面의兇盜 市川瀧三郎氏主演 大谷山鶴子 助演 大豫告 新興快編 나二네、純情淑映、키―론西班牙 嬌女장클에춤추는怪物 乞期待!

貫鐵町 電話光二九五 優美館

五、六、七日間 렘불의福귀신 宣傳週間 毎日午後一時半、六時半 三回 料金階上三〇錢 階下二〇錢 均一 ◎新興キネマ超特作映畫 忠次賣し 監督 伊丹萬作 主演 市川部太郎 月形龍之介 新代鶴千代 監督 伊藤大輔 主演 坂東妻三郎 山田五十鈴 月形龍之介 ◎次週七日特別公開 렘블의福귀신 靑春의抗議 沓掛時次郎

團成社

四月四日부터七日밤까지 劇團豪華船公演 第六週 悲劇「古都의밤」三幕 李雲芳作 때는봄! 人生은靑春! 사랑땜으로 원수를맷고 은자식으로해서 한평생을울어야할 젊은男女의눈물겨운 半生을 그려내스니…… 喜劇 그보다더큰일 一幕 南宮春作 喜劇 이子息누子息 一幕 九月山人作 特別豫告=滿都諸賢의기다립엇든 劇團豪華船은 今番週間으로中央公演을끗맛고南鮮地方 第二回訪問의出帆을하게되고뒤니어四月八日낫부터劇團春秋座의 歸京公演이잇사옵니다아프로도곤 임없는文援을주시기바랍니다

東洋劇場

四月六日낫부터三日間大公開 每日晝夜公演 三天社映畫鑑賞週間 一回十二時 二回續映 三回七時三十分 大衆料金 階上十五錢 階下十錢 유나이뎃드社超特作全發聲日本版 監督 노―만타우그氏 喜劇 百發百中간다 主演 에데이칸터氏 사리이아라―만氏 松竹下加茂社特作品올―토―키版 監督 冬島泰三氏 時代名編 かつしや判官 共演 林長二郎氏 高田浩吉氏 飯塚敏子嬢 坂東好太郎氏 マキノ社特作올―사운드版 原作 田宮坊氏 監督 根岸東一郎氏 現代名篇 復活の道 主演 中野英治氏 山縣直代氏 椿三四郎氏

電話光化門一七五五番 第一劇場

六日ヨリ九日マデ四日間公開 階下席十錢均一 ユニヴァーサル超特作寫活劇 チェスターモリス主演 自殺合戰 ハヤブサ·ヒデト大冒險 跳ね廻る島人 阿部九州男·木下雙葉主演 祭唄斬られ善藏 毎日晝夜二回興行 第一回 一、三〇 第二回 六、八〇 (第一、二回入替ナシ)

永樂町 本三〇一四 中央館

經濟解說
入超三億突破
第一四半期日本內地貿易
上半期入超五億?

今年의 日本內地貿易은 三月末로써 第一四半期를 終하얏는데 昨年以來 輸出貿易은 依然히 增加를 示하얏슴에 對하야 輸入은 輸出의 增加以上으로 顯著히 增加를 示하얏슴으로 貿易額이 記錄的巨額에 達하야 三月末까지의 入超는 三億圓을 突破하야 三億一千三百萬圓에 達하얏다. 同第一四半期中의 輸出累計는 七億二千二百萬圓으로 前年同期보다 一億二千七百萬圓(二十一%)을 增加하얏슴에 對하야 輸入은 十億五千六百萬圓으로 二億三千五百萬圓(二十九%)의 增加를 示하얏다. 入超는 前年同期보다 一億七千萬圓(十五%)이 增加하얏다.

×

그리고 輸出入의 內容을 日本內地의 主要品別로 前年同期와 比較하면 輸出에 잇서서 減少된것은 植物油、人絹、肥料、小麥、小麥粉 等의 六品으로서 其他는 모다 增加되고 特히 輸出에 잇서서는 綿織物、絹、機械類、金屬品、石油、生고무、鋼의 增加가 顯著하얏다.

×

▲輸出增加原因으로서는
一、輸出品價格의 上昇
二、輸出商品의 高級品化
三、世界的購買力增加
四、日本品防遏措置一段落
五、滿洲、中國向輸出增加
六、蘭印向輸出增

▲輸入增加原因으로서는
一、原料의 買急
A、世界的物價騰貴傾向에 依하야 原料品價上昇豫想
B、關稅引上豫想
C、世界的原料品供給不足豫想
D、爲替安、船腹減少等의 豫想에 依한 思惑的輸入이 잇섯든것
二、輸入商品의 價格高騰
三、世界的景氣回復
四、日本의 生產擴充으로 輸入 增加

그리고 第二四半期以後의 貿易을 觀測하면 輸出에 잇서서는 世界的景氣의 持續에 依하야 繼續하야 增加할것으로 보는모양이오 輸入도 二、生產擴充으로 增加不可避

二、昨年末로부터 今年初에 直面한 輸入約定의 結果가 來年 上半期中의 輸入에 依하야 上半期만으로도 入超額이 五億圓을 超過할것이라는 觀測이 잇다.

그러나 下半期에 入하면 反動的으로 多少 減退될것이다. 今年末의 貿易收支는 昨年보다 入超額이 增加하는 것은 避치 못하리라 한다.

이제 第一四半期中의 品別輸出入額과 前年同期의 比較를 示하면 如左하다. (單位千圓)

◇輸出

品名	本年	前年同期比較
綿織物	[illegible]	[illegible]
生絲	[illegible]	[illegible]
人絹織物	[illegible]	[illegible]
鐵	[illegible]	[illegible]
機械類	[illegible]	[illegible]
纖維製食料品	[illegible]	[illegible]
메리야스製品	[illegible]	[illegible]
絹織物	[illegible]	[illegible]
毛織物	[illegible]	[illegible]
植物油	[illegible]	[illegible]
陶磁器	[illegible]	[illegible]
鐵製品	[illegible]	[illegible]

◇輸入

品名	本年	前年同期比較
綿花	[illegible]	[illegible]
羊毛	[illegible]	[illegible]
鐵	[illegible]	[illegible]
石油重油	[illegible]	[illegible]
機械類	[illegible]	[illegible]
豆類	[illegible]	[illegible]
生고무	[illegible]	[illegible]
랄푸	[illegible]	[illegible]
木材	[illegible]	[illegible]
石炭	[illegible]	[illegible]
鑛石	[illegible]	[illegible]
硫安	[illegible]	[illegible]
探油用原料	[illegible]	[illegible]
自動車及部分品	[illegible]	[illegible]
油糟	[illegible]	[illegible]
綿織絲	[illegible]	[illegible]
玩具	[illegible]	[illegible]
人絹絲	[illegible]	[illegible]
紙類	[illegible]	[illegible]
木材	[illegible]	[illegible]
精糖	[illegible]	[illegible]
帽子	[illegible]	[illegible]
小麥粉	[illegible]	[illegible]
卅種小計	[illegible]	[illegible]
雜品	[illegible]	[illegible]
合計	[illegible]	[illegible]

×

또 第一四半期中 輸入重要物價를 上況과 比較하면 左와갓다. (單位圓)

品名	本年一月末	前年同期	騰上率%
棉花 百斤	[illegible]	[illegible]	[illegible]
羊毛 同	[illegible]	[illegible]	[illegible]
鐵 同	[illegible]	[illegible]	[illegible]
原重油 升	[illegible]	[illegible]	[illegible]
豆粕 百斤	[illegible]	[illegible]	[illegible]
生고무 同	[illegible]	[illegible]	[illegible]
鐵 同	[illegible]	[illegible]	[illegible]
랄푸 同	[illegible]	[illegible]	[illegible]
油糟 同	[illegible]	[illegible]	[illegible]
小麥 同	[illegible]	[illegible]	[illegible]
銅 同	[illegible]	[illegible]	[illegible]
麻 同	[illegible]	[illegible]	[illegible]

「重要原料資源」休載

金組、產組、農會 摩擦解消期圖
各機關活動分野明確히하고저 知事會議에 意見提出

金融組合과 農會와 產業組合과의 事業分野는 確立되지 안홈으로 右三者의 分野確立問題는 來二十日부터 開催될 道知事會議에서 愼重檢討될모양이다. 即金融組合은 金組令에 依하야 金融事業만 限定될것이오 農會는 本來의 使命에 立脚하야 販賣、購買事業은 漸次產業組合에 移管할것이라는 論이 各方面에 擡頭되어잇다 總督府로서도 速히 分野의 確立에 邁進할것이라고 보인다

南總督도 이 實情에 鑑하야 過般의 地方初巡視에 際하야 農會、產業組合關係者로부터 意見을 聽取하고 此際右摩擦相剋을 再檢討하야 各機關의 活動分野를 明確히할 意向을가지고 關係方面에 硏究調查를 命하얏다고 一方四月下旬招集의 知事會議에 對하야서도 京畿、慶南、全北各道知事로부터 右에 關한 意見이 提出되여잇다 한다

迴金手數料
朝銀에서 徵收決定
資金留保가 그 目標

朝鮮銀行에서는 오래前에 徵收하다가 其後 諸種事情으로 無手數料이던 迴金料(送金手數料)를 四月一日부터 如左히 徵收하기로 되어 實施中이다

日本內地、關東州、滿洲向 一口五圓
朝鮮內向
十萬圓까지 一口三圓
十萬圓以上 一口四圓

但 朝鮮內向은 諸事情으로 當分實行을 猶豫하고잇다

朝銀이 새로이 送金料를 徵收키로된데 對하야 朝銀當局에서는 朝鮮의 金融市場의 資金을 朝鮮內에 留保하자는 것이 第一目標로 朝鮮內支店銀行等의 資金의 店內留保를 바란다 現在滿洲關東州에 잇서서는 百圓에 三錢의 送金料를 徵收코잇슴으로 朝鮮內에서도 그 必要는 잇다라는것이다

一般的好影響으로서는 朝鮮內資金의 日本內地流出制限으로서 從來日本內地資本의 流入後의 企業收益은 거의 無制限으로 還流되고 日本內地支店銀行의 日本內地迴金과 如함은 年間一行에서 數千萬圓式을 넘는다인바 右手數料徵收에 依하야 若干統制되고 無用의 資元을 防止하야 朝鮮內에 朝銀을 中樞로한 資金留保의 効果가 잇슬것이다 한다

水產製品 七千萬圓
檢查所創設에 對하야

◇……穗積殖產局長談 本月一日부터 殖產局所管의 獨立官廳인 水產製品檢查所가 誕生된바 本檢查는 稅關으로부터 右檢查所에 移管된것이다 回顧하면 二十五年前인 大正二年七月釜山、木浦、元山及仁川의 各稅關에서 海藻檢查를 行한것이 今日의 水產製品檢查의 濫觴으로서 大正七年七月에는 現行府令의 基礎가된 水產製品檢查規則에 依한 檢查가 實施되어 從前의 海藻外의 食用乾製品、鑵詰品及肥料等主要水產製品에 對하야서도 檢查制를 擴張한 爾來時運의 進展에 伴하야 逐次檢查品目의 追加(現在七種四十四種)、檢查方法의 改正等이 行하야 今日에 至한것이다 朝鮮產水產製品의 聲價를 內外에 노피고 輸移出의 旺盛을 招來한 所以의 根源으로 實로 過去二十五年間의 嚴密한 稅關檢查에 負한바 크다

今日의 水產製品高는 實로 七千萬圓에 達하야 大正二年의 海藻檢查開始當時의 五百萬圓과 對하면 感慨가 깁다 檢查個數도 大正二年에는 一七、八三六個이던것이 昭和十一年에는 實로 七、五一、二九九個로 膨脹되고 檢查方法도 往時의 五感檢查에서

水產製品檢查와 製造業의 取締及指導의 關係或은 檢查와 商取引關係도 亦密接不離微妙複雜한데다가 從來製品의 거의 全部가 輸移出에 向하얏슴에 對하야 今日은 朝鮮內의 勢興에 伴하야 朝鮮內消費도 亦增大傾向이 等 斯業將來의 躍進에 備키爲하야서는 水產製品檢查에 關한 一切事務를 直接殖產局에서 監督할 必要가 잇서서 本檢查事務는 稅關과 떠나 獨立한것이다

檢查組合設置
規則嚴重施行

이때문에 各地에 輸出檢查組合이 設置케되어 洋襪은 平壤及平北道 道營으로 人絹은 京畿、慶南을 一區로한 朝鮮人絹織物染織組合고무靴는 平壤、京城、南朝鮮의 三組合이 組織되어잇다 그리고 右三種目의 追加指定과 共히 從來의 電球、琺瑯鐵器의 檢查規則을 改正하야 規則을 嚴

大日本紡 淸津水原工場
投資千萬圓、下旬入札

鐘紡의 朝鮮內六工場은 建設着手에 入하얏는데 大日本紡의 淸津及水原兩工場도 敷地工事를 終了하고 目下建設材料用材의 搬入을 開始하야 今月下旬中에 入札에 附하기로 되엇다 兩工場의 第一期計劃은 投資約一千萬圓에 淸津工場은 人絹日產二十噸(完成時는 六十噸) 水原工場은 紡錘五萬錘의 大規模의것으로 鐘紡、東紡等과 가티 最新銳의 機械設備라 한다

고무靴、洋襪、人絹織
輸出檢查에 加入
◇…四月二十日부터 實施

總督府에서는 四月二十日부터 重要輸出品檢查規則을 改正하야 左의 三種을 檢查範圍內에 加入하얏는데 이것은 朝鮮產品의 重要性을 가진것으로 檢查合格標準線이 매우 注目된다

一、고무靴
二、洋襪
三、人造絹織物

棉花生產費
精確調查

總督府農林局에서는 今年度부터 棉花生產費調查를 强化하야 從來의 關取程度의 調查를 陸地棉代表三三個道、在來棉代表二三個道에 就하야 詳細調查를 實施키로되어 目下棉作係에서 準備를 急히하고잇다 한다

經濟界消息

○全朝鮮藥業組合聯合會(第二回大會)는 四月六七兩日間 釜山에서 開催하리라고

○齋藤合名小型船四隻建造=齋藤合名에서는 目下五百噸級小型汽船四隻을 約六十萬圓을 投하야 建造中인데 右는 同社의 製粉其他商品을 輸送하는 同時에 自社精米所의 米穀其他雜貨도 輸送코저하는것으로 朝鮮米運

○穀聯社團法人六日認可=朝鮮穀物協會聯合會에서는 改組에 伴한 社團法人의 認可를 申請中이든바 六日附로서 認可케되엇슴으로 七日幹事會에서『鮮米會館』設立에 伴한 一切事項을 附議決定하리라고

實則上을 압두고 齋藤合名의 自社船의 諸道出은 注目된다고

○『鮮米協會』總會=『鮮米協會』에서는 八日午前十時부터 京城俱樂部에서 第四回定時總會를 開催하고 昭和十二年度豫算及昭和十年度決算報告書를 附議할터이인데 常務理事後本長次氏는 六日入京하리라고

○端豐鐵道五分配=端豐鐵道會社에서는 三日下岐川本社에서 第一回定時總會를 開催하고 第一期決算報告 建設配當(年五分)을 附議可決하얏다고

才鐵

朝銀、殖銀의 分野確立이 말성거리인데 이번에는 또 金組、產組、農會의 三機關分野整調가 問題化

○ 分野整備는 언제던해야할問題이나 지금까지 『따로·놀래』이놀 해온것을 急히어쩌겟느냐는것이 難關

○ 이것저것할것업시 제各其本來使命以上으로 事業했던것이 큰弊일이라하면 그만이겟스나 實際가 그러치못햇던데 根本問題는잇서던것

○ 現在가 病的이라면 急히切開手術로서 分野를세우기는어렵고 習慣治療로어름어름하게되기十上八九?

肥料鈍重
實需期나 石灰窒素低唱

實需期에 入하얏슴에도不拘코 重要各肥料는 頭重商勢이며 就中石灰窒素는 特히 鈍調를示코잇는바 그原因은

一、本年度부터 새로이 生產된 朝窒石灰의 十九度物의 割低販追
一、一般買方의 市況不透明에 基한傍觀

等이 主要한것으로 特히 朝窒物에는 供給限度가잇고 建價가 四月物一圓九十錢에 對한 市場의 八十五錢唱은 割低狀況으로 農會、大農側 有力側에서는 割低인 石灰窒素에 買氣集中하는 狀況이라한다

取引停止

(三月三十一日)京城府本町三丁目一二 河野年春▲洋服商 京城府黃金町二丁目一二 福井屋洋服店 松浦虎雄▲織製造業 京城府南山町三丁目 武山淸雄

今日의市勢(五日)
株式 商品高로 頑强

前場保合
休日이二日동안繼續되엇스나 環境의情勢는 이러타할變化도업섯스므로 新動機待의市場人氣는 今朝에도依然沈靜을檢하야 行動은아직消極的임을 未免함에寄付는 多少堅調裡에寄付하고 諸株步調는堅味를不失하엿스며 日產에는 買氣가特히顯著한感이잇섯스나 結局觀望裡에 小幅保合을反覆하엿슬뿐으로 市勢는 거의不動裡에 前場을마치엇다

後場底堅
後場은거의不變裡에 寄附하야 依然한 保合으로終始하엿스나 商品高에 依한 雜株高로 主力株도 底堅頑强하엿다

當分保合而已?

鐘紡中心의 狂騰과함께 百七十四圓丁까지 買進된東新도 鐘紡의急擡下에 割걸려들어 十圓餘의暴落을보이고 다시少戾되어 옷지음에 議會解散이되어 落을演出하야 百六十圓○七十錢까지 賣叩된後 數三日小幅保合裡에 低迷商情을 보이게되엇는데 이와가티하야 氣迷가깁게된 市場人氣는 觀望裡에 容易히動하지안는 모양으로 買方으로는 如何히 世界的好景氣時代라하드라도 그것만을材料로 買進키는 困難하며 特히 解散과同時에經濟統制强化說이 流布되는等 아무른警戒를要할 局面이되엇스므로 暫時積極態度를 避하게되엇스며 또한賣方으로서는 一利를得하고 또今後의 反落이잇슬것으로 밋는다하드라도 特히反動時代가온다고 斷定할만한 材料가업는以上 採算을無視하여서까지 追擊할수는업는터이니 이도한 暫時迫力을 緩和하야 形勢를보자는態度가 되엇슴으로 結局搖籃間大幅의 變動은 업고 少高가되면 賣付되고 新

實物前場取引

▲日曹랄푸 三○、○○ ▲中外鑛業 一三○、○○ ▲東滿랄푸 三三、○○ ▲랄푸工業 二九、五○ ▲小林鑛業 六八、八○ ▲帝國火藥 一二六、五○ ▲라사工業 一二六、五○ ▲朝鮮製鍊 四○、○○ ▲池貝鐵工新 五六、五○

雜株大體堅强

休日을지난 雜株市場은 整理市勢라고는하나 氣配는 總體的으로 頑强하야 亦是低價에는 買氣가潛在하엿슴을 暗示하고잇섯나 即纖維株는 昭和人絹의 五十錢高를筆頭로 日本紡新의 八十錢高、五五、八 日華紡의 一圓高인 三四、五等으로 少高이엇는데 帝麻新만이 七十錢低로 三九、三이엇스며 랄푸株도 東滿랄푸의 三十錢高인 三三、八 랄푸工業의 八十錢高인 二九、八 日曹랄푸의 不變等으로 兩强하엿다。化學工業株도 堅强하야 本曹達이 九十錢高로 一一八、○ 同新이 百一圓丁으로 不變이며 九州曹達도 七十錢高로 四七、二、電工新五十錢高인 四一、○ 帝國火藥의 八十錢高인 一二六、八等이며 에타로이新도 五十錢高인 二十圓丁이엇다。日產新의 一圓十錢高 日石新의 五十錢高 朝鮮製鍊의 三十錢高等은 鑛業株의 强味를 보이는것이어니와 고무價의 羅騰에依한 고무事業의 好續으로 日產고무는 三圓八十錢高인 八八、八까지 買進되고 南洋拓殖도 八十錢高로 三十一圓三十錢唱이 되엇슴은 注目되며 海運界는 前途有望視되여 大阪商船新은 二圓八十錢暴騰하야 三七、八을보고 日本郵船新도 二圓九十錢高로 四十九圓九十錢까지 買進되엇다

國債 五分利債獨高

▲東京【東京電話同盟】 纖維하야 五分利에 對한買氣가强하야 甲號第三回는 十五錢上進하엿스나 四分利及佛貨는 氣乘薄으로 賣買가엇스며 實物도 五分利를 中心으로 好氣配를示하야 甲五分 第三五分一、二十錢高 四分利十九年 二十一年은 一、二十錢高가되엇고 米貨는 六分半은 保合이나 五分半은 四十錢反弛이엇다

▲甲五分利一○五
▲大阪 ▲甲五分利一○五 ▲四分半一○一 ▲第三五分利一○五 ▲四分半은一○三 ▲一回四分利一○三五 ▲二回四分利一○三五 ▲三分半七六八 ▲第一回分一○三五 ▲佛貨九六五 ▲米貨六分半一○六 ▲滿洲公債一○○

㈱……議會解散이 特別히 크게 取扱할材料는 아니되되 이것을 契機로 市場은 閑散해지고 人氣는 冷靜化한것이 事實▲透明한것 가트면서도 不透明한環境이라 統制强化의 招愛가 생기고 政黨分野가 注目되는等 大體로 總選擧終了까지는 王整理市勢가 繼續될것이냐?▲이런때는 高價를보이면 賣되고 低價는 買支되어 結局大幅波動은업는법이니 ▲그러구경市勢를展開하려나?▲그러나 世界的『부움』時代가 繼續되는限은 根本的變化를 期할수 업슬것이오 거의確實▲市勢와함께 付寄하야 徐徐히 形勢를觀望한後 出動할도可할뜻

㊊……二休今朝는 丸大와金太兩店의 猛烈賣進으로 阪地의 反落도 不拘하고 依然高價를 維持할뿐▲當米의 事情으로보아서는 買賣成을 하지안흘수업고 價位로보아서는 賣賣成을 하지안흘수도업다 政府의態度는 果如何?▲最高公定米價引上說도 結局爲有에歸하고 第四次買上을 實施하지안흘수를보면 高米價抑壓政策이 不可知▲何如間 實米의事情이 低落을 不許하는만큼 賣買成하기도 難하나 그러나 賣安心을 하지못할뜻

期米 上廻 昨年天井

前場續騰
二休今朝는 阪地先限三十四圓三十五錢인 十二丁反高를 報하고 當은 一圓○二錢인 九丁高、中은 卅三圓五十一錢인 三丁高、先限은 卅一圓五十二錢인 八丁高로 嫌應始하얏 阪地는 二圓四十四錢을 高價로 利喰에 少弛되어 卅錢까지 少押하엿다가 卅一錢에 止揚하엿스나 當地는 買氣旺盛하야 容易히 下押하지안코 도로 五十錢高인 三十二圓八十一錢에서 최고로 止揚하다

後場飛躍
後場은 九丁續高로 三十三圓七十錢에 寄付한後 二節八十錢에 뛰고 三節八十錢에 올라 昨年天井을 征服하엿는데 四節은八十錢으로 利喰으로 多少伸惱氣味이엇다

昨年天井突破 今後가警戒處

新甫之限이 發會한後 又復六十錢丁의反騰으로 昨年度의天井인 三十三圓七十錢에 거의接近되엇다 本年의米價는 三減穀期에入하기도前에 벌서此邊의高價를示하엿슴을보아 今後端境期에至하기까지어떠한高價를 演出할지몰으며 딸아서 最高公定米價를突破할지도亦未知이나 그러나于先昨年의天井을 突破하느냐못하느냐하는것이目前의問題이다 昨年의天井에 至하기까지 本年의騰勢를 制限할바는아니나 그러나 三十三圓七十錢에接近한 今日인만치買方으로도 隱然中買警戒를하는모양이고 賣方은

政府態度注目 買上當分中止?

賣方은 聲接하야 買拾하는거시 本年의 唯一한策戰이 아닐가하나 政府의 所有米는 四百五十萬石程度에 不過하므로 今後高米價防止에 換下할餘力이 薄弱하므로 此際에 第四次買上을 實施할거스로 觀測하는모양이나 그러나 政府는 아즉何等의 具體的方針을 取하지안코 當分中止하는 狀態임을보면 政府의 意思가 那邊에在한가를알수잇스며 又는最高公定價格의 引上說이또한 엇지아 아나엇스나 政府는 生產者를擁護하는一方으로 一般消費層의立場도 考慮치안흘수업는만큼 來九月中이아니면 更正하지안흘모양이다 그러한모든 點으로보아서 政府의態度如何를알수잇스며 딸아서 硬派의그自身도 警戒自重하야 高價接近하는때는 賣가잇고 反面의軟派는 放任視하지안코 絕對防戰할 形勢이므로 此邊의 高價에는 買警戒를하는거시 當業者하지안흘가한다 果如何?

朝取期米取組內容

	賣方	買方
當限	[illegible]	[illegible]
中限	[illegible]	[illegible]
先限	[illegible]	[illegible]

今日財界 五日

◆米 (單位圓) 今日終止 比前日
仁川期米先限 [illegible]
大阪期米先限 [illegible]
京城正米一等 一石 [illegible]
賣白米 百키로 [illegible]
正租仁川一等 一叺 [illegible]
豆粕 FAQ [illegible]

◆株 (單位圓) 今日終止 比前日
朝取新 [illegible]
東新 [illegible]
鐘新 [illegible]

◆商品 (先物單位圓)
綿系先限 [illegible]
棉花先限 [illegible]
人絹先限 [illegible]
砂糖先限 [illegible]

正米 清算高로 昂進

京城續高
賣越勢의 益益强調와 定期의反騰로 氣配다시 三十錢高를 告하엿나 實態度의 益益硬强으로 商談은 順調로 成立되

仁川反撥
日本內地와의 實物價格이 여하한 모양으로 玄米、正租의 商談은 順調로 成立되 白米三三、五○

釜山續硬
淸算의 瑕瑾大로 一齊히 食入하고 賣態度는 强化하고 兼하야 必需買氣好와 移出側의 適價買로 市況은 騰勢

大邱昂進
淸算의 强調를 보고 當用買需同의 手當急迫로 實物難으로 市況은 續騰하야 다시 二十錢高를 呈하엿나니

群山昂騰
適價觀의 實氣가 多少 엿보이나 總體的으로 食入하고 新規實物을 내어노치안는다 定期의 强調를보고 市價는 二十錢高를 呈하엿는데 實物薄으로 賣買는 進捗되지안는다

木浦上放
日本內地와의 實買가 多少잇고 雜穀高로 思惑的 買氣가 잇스나 產地의 先高로 賣買는 成立難이어서 比較的 閑散裡에 又復三十錢高가 되엇다

株式

◆朝取短期 ◆東京短期 ◆東京現株 ◆朝取短期賣買高 ◆決定代引日步 ◆短期主要株取組 ◆大阪短期取組 ◆大阪長期

期米

◆朝取期米 ◆朝取期米賣買高 ◆大邱期米 ◆木浦期米 ◆群山期米 ◆釜山期米 ◆日本各地期米 ◆東京期米 ◆大阪期米取組 ◆大阪期米

海外經濟 二日

◆銀行券 ◆朝鮮銀行券 ◆日本銀行券 ◆京城手形交換·金利 ◆東京金利 ◆大阪金利 ◆對外爲替 ◆鰯油粕·麥粉 ◆阪神鰯粕 ◆阪神鰯油 ◆日本麥粉市勢 ◆金銀價 ◆金買入價 ◆東京金銀價 ◆京城市中金銀價 ◆正米 ◆京城正米 ◆仁川正米 ◆正租 ◆大阪正米標準價 ◆大阪市中在米高 ◆雜穀 ◆京城雜穀 ◆仁川雜穀 ◆綿絲布 ◆京城綿絲布市勢 ◆本絹交織人絹 ◆京城絹布 ◆滿洲商況 ◆大連特產市勢 ◆綿絲 ◆大阪綿絲 ◆棉花 ◆大阪棉花 ◆人絹 ◆各地人絹 ◆大阪人絹現物 ◆生絲 ◆橫濱生絲 ◆砂糖 ◆大阪砂糖 ◆東京砂糖

[illegible]

朝 金益 取 金益證券 京城府黃金町二丁目

期米 東 趙俊鎬取引店 仁川海岸町三丁目 電話 一九五六 一一二一 五九六

金銀白金 京城明治町 杉山商會

金·銀·白金 高價買入 京城德力 京城府明治町 代金引換販賣應酬 電話本局② 3939 1572 振替京城234